... Núm. 2961 — Dirección, Redacción y Administración: AVENIDA DE MAYO 769 (Porte pago) — Buenos Aires, miércoles 28 de mayo de 1924

Todas las cartas destinadas a la Redacción deben ser dirigidas al director.

Como el diario no puede responsabilizarse por los manuscritos que se le envían, ruega a los autores guarden copia de ellos.

Dirección Telegráfica: EPOCA, Buenos Aires.

Teléfonos: U. T. Administración 7270, Avenida; Administrador, 7273 id.; Director, 7275 id.; Redacción, 7272 id.; Publicidad, 7271 id.; 1 edición, 7274 id.; con 20 aparatos internos.

Cooperativa 3937, Central.

La Epoca

PRECIOS DE SUBSCRIPCION

CAPITAL

$ m/n. Por mes 2.50. $ m/n. Trimestre 7.50. $ m/n. Semestre 15. $ m/n. Año 28

INTERIOR

$ m/n. Trimestre 7.50. $ m/n. Semestre 15. $ m/n. Año 28

EXTERIOR

$ oro Por mes 2.50. $ oro Trimestre 7.50. $ oro Semestre 15. $ oro Año 28

Número del día, 0.10. — Número atrasado (dentro de los 30 días), 0.20. Pasado el mes $ 0.50 el ejemplar.

PRIMERA EDICION

28 DE MAYO DE 1924

Una hora de prueba

El Congreso inicia hoy la discusión de los diplomas de los nuevos legisladores. Toca a la Cámara de Diputados la primera palabra y seguirá el viernes el Senado, con arreglo a las respectivas citaciones. Este retardo plantea a los dos Cuerpos un deber ineludible; el deber de mostrar con hechos que la demora obedece a una reflexión profunda sobre los altos intereses del país y que el voto de ambas mayorías va a ser determinado por esos mismos intereses. Se trata de la constitución de un Poder Legislativo que tiene a su estudio una serie de problemas vitales, a cual más urgente, y el decoro de sus miembros impone a las dos ramas el cuidado de integrarse con los representantes efectivos de la soberanía nacional. Dicho está, entonces que la opinión pública atribuye una singular trascendencia al trámite de la organización previa del Congreso. No será posible esperar una labor fructuosa si no se recobra la autoridad indispensable para acometerla y llevarla a término.

Las conjeturas más opuestas se bordan alrededor de la actitud de las Cámaras. Quienes confían en un gesto de austeridad, que cierre sin vacilar las puertas a las cre[illegible]rias; quienes afirman la complicidad resuelta de las influencias dominantes con la reacción franca del pasado. Para comprender la re[illegible]bilidad de las mayorías llamadas a dictar el veredicto, basta observar que ellas tienen un solo origen: resultan la obra del solidario esfuerzo de la Unión Cívica Radical y constituyen una síntesis de las aspiraciones populares más genuinas, coincidentes en las urnas. Cierto es y harto deplorable que un determinado grupo se ha apartado en más de una ocasión, a veces por sistema, de la línea estrictamente trazada por la disciplina partidaria, incurriendo en el justo anatema de la entidad colectiva; pero no es menos cierto que en la hora de las supremas definiciones, cuando se juega el nombre mismo, ante la inminencia de los hechos deben pesar más en el espíritu los dictados del ideal que las sugestiones equívocas de una aberración, nefasto efecto del amor propio herido por azuzamientos circunstanciales, derivados de la impresión de un instante y encadenados a sus tristes conveniencias.

He ahí la reflexión lógica del actual momento. Ella permite esperar una hora de lucidez y de concepto cívico de parte de quienes están obligados a auscultar las palpitaciones del civismo nacional. Si fueran sensibles al influjo de la gloriosa filiación, la gravedad de las horas que transcurren sería el mejor acicate de la exacta orientación de su conducta: cabría tener en los estímulos de los grandes días. He ahí la expectativa que se ha estado condensando a medida que se aproximaba el instante de la decisión perentoria. Declarar que favorece a una posi[illegible]e reacción sana del grupo interesado no es decir nada nuevo ni procede ocultarlo tampoco, pues que traduce el sentimiento generoso de la masa popular.

Cargar con la responsabilidad de las complicaciones que sobrevendrían a raíz de una solución adversa es una emergencia, a fe, poco admisible, dentro de los delicados caracteres de la política presente, en el escenario todo del País. Quieran tener los legisladores llamados a afrontar esta situación el minuto necesario de meditación feliz, antes de librar su actitud a los azares de una obscura incertidumbre. Hay votos que no podrían emitirse sin claudicar de las ideas fundamentales y sin entregar la República a una conmoción cuyos efectos no podría prever nadie. Tal es el consenso general, inequívoco, a punto de iniciarse el debate de hoy, de naturaleza crítica y solemne.

El agua en Corrientes destinada para el consumo y la denuncia de la existencia en ella de productos tóxicos

EL VIERNES SALDRA UNA COMISION ESPECIAL DE ESTUDIO

Nos hemos ocupado con anterioridad de este asunto, motivado por la producción de una epidemia en Corrientes que ha sido atribuída a la mala calidad del agua que consume la población.

En la última reunión celebrada por el directorio de las Obras Sanitarias de la Nación se trató de la cuestión y en vista de esa situación de alarma por la difundida sospecha de que el mal se debía a la existencia de productos tóxicos en las aguas, resolvióse designar una comisión formada por dos Directores para que se trasladen inmediatamente a dicho punto en compañía de dos o tres técnicos, y con los antecedentes que obran en poder de la repartición y los que se recaben del Departamento Nacional de Higiene, prosiga las experiencias de análisis de agua que fueron iniciadas con anterioridad; practique con la mayor amplitud las que estime necesarias y realice todos los trabajos conducentes a establecer de modo definitivo y con la mayor precisión posible los siguientes puntos, informado oportunamente sobre ellos al Directorio:

1o.—Si existe o no en el agua corriente que consume la ciudad de referencia algún producto tóxico con especificación del mismo, si la investigación resultara positiva, mediante la aplicación de los métodos y procedimientos científicos más indicados;

2o.—Proporción en que se encuentro dicho tóxico a fin de establecer si atenta la misma resulta realmente nocivo para el organismo constituyendo un peligro positivo para la salud del vecindario;

3o.—Causas que originan semejante anormalidad y medios indicados para prevenirla.

La Comisión designada la forman los Directores Dr. Laureano Araya e ingeniero Pedro Bazán y los doctores Francisco P. Lavalle, Atilio A. Bado y Horacio Damianovich.

Saldrá el viernes 30 para Corrientes a fin de dar cumplimiento a la misión que se le ha encomendado.

Servicio telegrafico especial para LA EPOCA, de la United Press y de nuestros corresponsales

Alemania abriga el propósito de romper sus relaciones comerciales con España

Amenaza de ruptura de las relaciones comerciales entre España y Alemania - Sus consecuencias para la navegación sudamericana

MADRID, 28 (United). — "El Imparcial", recoge una versión, según la cual Alemania abrigaría propósitos de romper sus relaciones comerciales con España, para el sábado, día en que terminará el modus vivendi. Se pretende de la supresión del coeficiente de la moneda depreciada y se dice que Alemania debe una satisfacción a España por la cuestión de los marcos.

En caso que se llegara a una ruptura comercial, la actitud afectaría a los barcos alemanes que tocan en España y el tráfico sudamericano de las empresas navieras alemanas que trabajan en la península.

Exposición de trabajos de los estudiantes americanos

ROMA, 28 (United). — El embajador, Mr. Fletcher inició la exposición de trabajos de los estudiantes americanos de la academia de artes, asistiendo al acto muchas personalidades americanas e italianas.

Rumores infundados de un movimiento insurgente en Albania

ROMA, 28. (United). — Por una manifestación hecha conocer en la legación de Albania, se caracterizan como infundados los rumores circulantes acerca de un movimiento insurgente en varios distritos albaneses.

El profesor Matthews y su invento

PARIS, 28 (United). — El profesor Matthews, al ser entrevistado por "Le Matin", negó que estuviera comprometido por contrato alguno con Gubbins, Sanberne y Cale, manifestando que la acción de los aludidos había terminado hace un mes atras.

Matthews dijo: "La última de las ofertas británicas es muy insuficiente; no obstante, me hallo determinado a esperar hasta el viernes por la tarde una proposición definitiva; en caso que no llegara dicha propuesta, contrataré con una firma de Lyons".

Entrevistado Rower, declaró por su parte en que el contrato con Matthews ya había sido firmado y que por las condiciones del mismo Francia quedaba en posesión del invento del rayo diabólico.

Los homenajes en Londres a los soberanos italianos

ROMA, 28 (United). — El Lord Mayor de Londres contestando una comunicación del señor Cremonesi, dícele así: "La ciudad de Londres ha tributado con todo entusiasmo una bienvenida a los soberanos italianos y esto ha venido a confirmar nuevamente los sentimientos amistosos que siempre existieron entre Roma y Londres due hoy han tenido una nueva y feliz comprobación como consecuencia de la visita de los reyes.

Dundée, favorito para la pelea de esta noche

NUEVA YORK, 28 (United). — Dundee es el favorito para la pelea de esta noche, a pesar de la diferencia de cinco libras de peso.

Los expertos hacen notar que Vicentini es un pegador más fuerte y creen que Dundee pesará 130 libras y Vicentini 134 o 135.

Fué postergada la carrera "De las naciones"

NUEVA YORK, 28 (United). — A causa de la lluvia se ha postergado hasta el viernes la carrera de bicicletas, llamada "De las naciones".

Esta carrera se corre con entrenadores en motocicleta.

Negociaciones italo - yugoeslavas para un tratado comercial

ROMA, 28 (United). — Entiéndese que las negociaciones ítalo-yugoeslavas para [illegible] un tratado comercial se prosiguen lentamente debido al gran número de reducciones aduaneras que Yugoeslavia pide en favor de sus productos agrícolas e industriales. Los delegados italianos tropiezan con alguna dificultad para atender los pedidos yugoeslavos, que de concederse, anularían virtualmente las ventajas que Italia espera conseguir con ese tratado.

La suspensión del encuentro Villa - Ash

NUEVA YORK, 28 (United). — Los promotores de la pelea Villa-Ash, han anunciado que el encuentro fué postergado a objeto de permitir que los tribunales investiguen acerca de las quejas por personas de las cercanías del stadium, diciendo que dicho sitio era un punto de cita de multitudes desordenadas.

Iniciativa inoportuna y peligrosa

Disentimos en absoluto con el propósito que encierra la iniciativa presentada en el Concejo Deliberante para solicitar del Congreso una ley que autorice al intendente de la Capital para extraer oro de la Caja de Conversión aplicándolo al servicio de deudas externas municipales.

Desde que en mala hora el Con[illegible] la ley anual del Presupues[illegible]

[illegible] sin vacilaciones [illegible] opinión contraria a la irreflexiva [illegible], porque creíamos que se sentaba un precedente peligroso y porque subsistían en todo su imperio las causas que determinaron el cierre de la Caja. El estado monetario del mundo que sufre aun las consecuencias de la gran gerra, hacían inoportuna y temeraria esa resolución tanto más desacertada, cuando se trataba de poner mano a un depósito sagrado, que va salvando con su presencia, los grandes intereses económicos del país que es el producto del trabajo nacional y que garantiza a la República contra cualquier evento.

Cuando el Congreso acordó la autorización al Poder Ejecutivo a recurrir a la Caja, creíamos que éste, dándose cuenta de la enorme responsabilidad que asumía haciendo uso de ella, no lo haría. Pero desgraciadamente no fué así y ya se ha empezado a extraer el metálico, so pretexto de que así se evitarían pérdidas en el cambio. Cualquier diferencia, hubiera sido mejor que la soportara el país y no que se iniciara el procedimiento equivocado que importa tal medida.

Y como el mal ejemplo cunde, ahí tenemos en el Concejo Deliberante, pretendiéndose también hacer lo mismo.

¿Y el país, el pueblo, que es la entidad que ha formado con su trabajo ese tesoro, es acaso un convidado de piedra?

¿Y lo que hace el gobierno y ha pretendido hacer el Concejo Deliberante no lo puede hacer público con igual derecho?

La política del ex presidente Yrigoyen

"La República", difundido y prestigioso colega de La Plata en su editorial de ayer con los títulos que encabezan estas líneas dió a conocer el siguiente justo y conceptuoso comentario:

"El 2 del próximo junio tendrá lugar solemnemente presidida por el ministro de I. Pública Dr. Sagarna, la colación de grados en la Universidad del Norte.

"El viaje del ministro tiene la virtud de poner de relieve la importancia de los primeros frutos que ya comienza a dar esa institución. En más de una oportunidad hemos tenido que ocuparnos, defendiendo no sólo su creación, sino que también su mantenimiento, razón por la cual nos sentimos halagados que las aulas de las facultades de Tucumán estén ya dando los resultados que habíamos previsto, cuando poníamos en evidencia su creación y sostenimiento.

"La política universitaria del gobierno del doctor Yrigoyen tan combatida por los ques estaban enceguecidos por pasiones o bajas ambiciones personales, obtiene a medida que el tiempo va madrando la simiente arrojada con inteligencia y tesón, la consagración de la opinión pública.

"Los hechos están dando la razón al gestor de la creación de universidades en el interior de la República. Hoy la de Tucumán, cuyas aulas despiden con el jubiloso clamor lel triunfo a los jóvenes que lanza a la vida, después de enseñarles cómo se triunfa.

"También las de Rosario, Santa Fe, Paraná y Corrientes están rindiendo su tributo a la cultura y al progreso del país.

"Se aproxima, con estos hechos, la hora en que se haga justicia amplia y merecida a la gran obra en pró de la cultura de la Nación, realizada por el gobierno del doctor Yrigoyen.

"Es hora de que el apasionamiento y la ceguera se rinda ante la evidencia de los resultados y ofrezcan el merecido tributo a los que tuvieron la visión del porvenir y la entereza necesaria para realizarla contra todo y contra todos"

La actuación del comisionado municipal en San Martín

Cargos infundados - Notas al ministro de gobierno de la provincia

A propósito de ciertas publicaciones aparecidas en un diario de la mañana, haciendo cargos injustos contra el comisionado municipal en San Martín, señor Riccardi, cuya actuación [illegible] aplaudido, sin reservas [illegible]

[illegible] la Superioridad [illegible]

General San Martín, mayo 27 de 1924.

A S. E. el señor ministro de Gobierno Dr. José O. Casás, La Plata.

"Cúmpleme informar al señor ministro de Gobierno con referencia al suelto aparecido hoy en el diario "La [illegible]", que he ordenado el levantamiento de unas actuaciones, que enviaré mañana a V. E. y con las cuales se comprobará debidamente la inexactitud del mismo. En cuanto a lo que a mí se refiere, tengo el placer de informar al señor ministro, que dedico cinco horas diarias al desempeño de mis funciones y prueba de ello es que los expedientes en trámite, que ascienden a dos mil doscientos veintiocho, se encuentran totalmente despachados. Por otra parte, me anticipo en comunicar al señor ministro, que ejerzo mis funciones dentro de la más absoluta actividad y honradez. En ello me acompaña el pueblo, el que, en el aniversario patrio, lo ha demostrado entusiasta y cariñosamente.

Saludo al señor ministro con mi consideración más distinguida. — Fdo.: Salvador Riccardi, comisionado municipal de San Martín."

—Por su parte, haciendo una rectificación de carácter personal, el señor G. J. Santantonia le ha dirigido al gobernador de la provincia la siguiente comunicación:

Al Excmo. señor gobernador de la provincia de Buenos Aires, señor José Luis Cantilo.

"En mi carácter de concejal municipal y de presidente del Comité Ferroviario de la Unión Cívica Radical de General San Martín, llevo a conocimiento del Excmo. señor gobernador que no he autorizado a persona alguna la inclusión de mi nombre como firmante de una nota-protesta contra la actuación del señor comisionado municipal Sr. Salvador Riccardi, ni me hago solidario con los conceptos emitidos en ella, por cuanto considero la gestión del señor comisionado encuadrada dentro de los elevados principios que imperan en esta histórica provincia desde que es dignamente gobernada por V. E.

Saludo al Excmo. señor gobernador con mi más alta consideración. — Firmado: G. J. Santantonin, Villa Ballester, mayo 27 de 1924."

La demostración al Dr. Guillermo R. Fonrouge se realizará el sábado próximo

En los salones de la confitería del Aguila, se realizará el sábado 21 del corriente, a las 21 horas la comida que los amigos del doctor Fonrouge, le ofrecerán con motivo de su elección para diputado nacional por la Capital Federal.

Los cubiertos podrán retirarse hasta el 31, en los siguientes locales, Florida 221, Sarmiento 320 (tercer piso) y en el Aguila, Santa Fe y Callao.

Excursiones dominicales durante el mes de junio por el Central Argentino

Viajes desde Rosario y San Nicolás hasta Buenos Aires y estaciones intermedias

El tren rápido de excursión que circula los domingos entre Rosario y San Nicolás, Retiro y viceversa, continuará [illegible] do alternativamente en las siguientes estaciones: domingo 1, 22 y 29 en Baradero a las 10.34; 1 y 29 en Lima a las 11.07; el 8 en Arroyo Seco a las 8.48; el 8 en Ramallo a las 9.45; el 15 en Alvear a las 8.36; el 15 en San Pedro a las 10.19; el 22 en Gobernador Castro a las 10.02. La salida de Rosario es a las 8.15, de San Nicolás a las 9.20 para llegar a Hipódromo a las 12.41 y a Retiro a las 12.50. El tren de regreso saldrá de Retiro a las 18.40 sin parar en Hipódromo. Se detendrá en las estaciones intermedias en las fechas indicadas para cada una de ellas para llegar a Rosario a las 23.15.

Por el viaje de ida y vuelta de 1ra. o 2da. clase se cobrará el precio de un boleto de ida. Correrá coche salón y habrá servicio de restaurant para 1ra. y 2da. clase.

Actos en honor de la embajada italiana

RECEPCION EN LA BOLSA DE COMERCIO

Aparte de los actos oficiales preparados por la Comisión de festejos en honor del embajador Giuriati y su comitiva, se realizará hoy, a las 15 horas, una recepción en el local de la Bolsa de Comercio.

El señor Padilla, presidente de la institución ha invitado especialmente al acto a todos los socios, así como a numerosas damas y caballeros de nuestra sociedad.

Después de hacer conocer a los huéspedes las diversas instalaciones de la casa se servirá una copa de champagne en el salón de actos de la Bolsa.

Los actos de hoy—

[illegible] para el día de hoy por la comisión de festejos, es el siguiente: a las 9.30, visita de marineros italianos a Quilmes y a los establecimientos gráficos de la Compañía de Fósforos; a las 12, almuerzo a la misión comercial de la nave en la confitería Del Molino; a las 15, visita a la Bolsa de Comercio; a las 16, visita a la Asociación del Trabajo y Casa Obrera; a las 20, comida íntima ofrecida en honor de los periodistas italianos, en la confitería París, por el Comité del crucero; a las 21, función de gala en el teatro Colón.

Función en el Colón—

En el teatro Colón se realizará esta noche una función de gala en honor de la embajada italiana que presidirá el señor Giuriati. Se pondrá en escena "Boheme", de Puccini y al acto ha sido especialmente invitado el presidente de la República.

El 28 de junio se hará entrega a la Intendencia Municipal del monumento a Aristóbulo del Valle

Se han acuñado las medallas conmemorativas

Ha sido fijada oficialmente la fecha del 28 de junio próximo, a las 15 horas para que tenga lugar la ceremonia de la entrega del monumento erigido en esta capital a la memoria del doctor Aristóbulo del Valle a las autoridades de la comuna. Con tal motivo se procederá a la inauguración de esa valiosa obra de arte de cuyas características nos hemos ocupado ya en otra ocasión, para señalar su mérito y la acertada inspiración que ha guiado al escultor al concebirla con tanta felicidad.

Anverso de la medalla conmemorativa — Reverso de la misma

La metrópoli contará así con un monumento digno del progreso que hemos alcanzado.

A la vez se tributará el homenaje del pueblo al esclarecido tribuno, cuya memoria se conserva tan latente en el espíritu nacional, sirviendo de ejemplo y de estímulo para las generaciones que le han sucedido en la hora de su preclara actuación.

El acto revestirá sin duda trascendentales proporciones, porque servirá como homenaje al destacado hombre público. Han sido invitados para concurrir al mismo el presidente de la República, los miembros de los poderes ejecutivo y de ambas cámaras legislativas el gobernador de Buenos Aires y otras altas representaciones de nuestros círculos sociales, políticos y administrativos.

El discurso haciendo entrega oficialmente de dicho monumento estará a cargo del doctor Augusto Montes de Oca, presidente de la comisión originaria del homenaje al doctor del Valle. Le contestará el intendente municipal, doctor Noel, hablando además el ministro del Interior en representación del P. E. de la Nación.

Es de suponer que las cámaras nombrarán delegaciones de su seno, respondiendo a la invitición a que hacemos referencia más arriba.

Serán distribuídas entre los concurrentes medallas conmemorativas, cuyo facsímil publicamos, mostrando la perfección y el buen gusto con que han sido acuñadas.

El monumento que ha llegado a su ejecución ha contado con la cooperación de los amigos y admiradores del doctor del Valle que secundaron en todo momento la labor de la comisión, debiendo señalarse especialmente entre ellos al doctor Antonio Robirosa, que fiel al estrecho vínculo de cariño que lo unía con el extinto, mostró el mayor empeño en llevar a la realidad los propósitos de la exteriorización de la gratitud pública, en honor de uno de los más ilustres hijos de la República.

El descanso dominical y los almaceneros

Se pide que se modifique la reglamentación de la ley, suprimiendo excepciones y distingos

El Centro de Almaceneros se ha dirigido por nota al Ministerio del Interior, solicitando que se modifique la reglamentación de la ley de descanso dominical, cuyos fines benéficos dice que han sido desnaturalizados por aquélla con excepciones y distingos, que ponen en situación desventajosa a una parte considerable del comercio.

Alentados por las fallas reglamentarias — agrega — gran cantidad de comercios instalados en los mercados y ferias francas, reemplazan al almacenero, durante los días domingo, sustituyéndolo completamente por el surtido perfecto de nuestros artículos, de [illegible] prohibitivo, y para los que se llaman, café, fiambrería, quesería, confitería, etc., aunque sean en realidad proveedores de idénticos productos que el almacenero, existe una franquicia expresa que se explota con evidente perjuicio para los negocios de nuestro ramo.

El almacenero — añade — que soporta altos gravámenes fiscales, tanto en el orden municipal como nacional, se encuentra en una situación de manifiesta inferioridad, comparativamente con los negocios que gozan del privilegio, en cambio, estos negocios favorecidos, llegan muchas veces a gozar de la excensión absoluta de gabelas y de requisitos que a nosotros se nos exige en forma rigurosa.

Es notorio, termina la nota, que el comercio afectado por las reglamentaciones recurridas, se encuentra en un estado anormal de inquietudes por motivo de las rivalidades que ellas favorecen, habiéndose llegado a un completo desprestigio de una legislación que, como nosotros lo entendemos, debe ser respetada y cumplida con la mayor imparcialidad y en carácter general, sin privilegios ni distingos, notándose el mayor rigor en la aplicación de multas, lo que deja ver con más claridad las profundas diferencias que le quitan a la ley la majestad y el respeto que debieran serles propicios.

La próxima asamblea nacional del profesorado

ADHESION DE LOS EDUCADORES SANTAFECINOS. — NOMBRAMIENTO DE OTROS DELEGADOS

En vista de las finalidades de la próxima asamblea nacional de profesores que se reunirá en esta capital el día 12 de junio próximo, los organizadores de la asamblea que con el mismo carácter debía celebrarse en Santa Fe prestigiada por un núcleo de prestigiosos educadores de esa provincia, ha desistido de su propósito confiando ampliamente en los resultados de la primera y adhiriéndose a ella como lo manifiestan en una conceptuosa nota enviada a la Asociación Nacional del Profesorado.

Además de esta y de las ya publicadas han enviado sus delegados las siguientes instituciones: Colegios Nacionales, Rosario No. 2, Félix E. Echeverri y Ramón Batallán, Liceo Nacional de Señoritas Capital, Matilde Flairoto de Ciampi y Nemesia Vasaln, Colegios Nacionales Santiago del Estero, Federico Alvarez, Idem de Tucumán José R. Fierro, idem de Jujuy, Desiderio Salverri y Segundo Linaves, idem de Catamarca Carlos B. Quiroga, idem de La Rioja Virgilio Roberto Porcel, idem de Mendoza Emilio Cerioto y Eusebio Chacón, idem de Posadas Aman Amarante, idem de Santa Rosa (Pampa) Manuel R. Avila, idem Manuel Belgrano, César Ramella y Arturo Sayús, idem de Córdoba (Monserrat) Enrique Martínez Paz, idem de Córdoba No. 2 Justiniano Torres, Escuela Normal de Profesores de La Plata Manuel Gazcón, idem de Profesoras de Rosario Víctor Pesenti Rosa Mac, Delia J. Calp y María G. de la F. de Lanca, idem de Profesores de Corrientes José Mazanti y Luis Dialma Vedoya, idem de Maestras No. 6 Alicia V. de Guillot y Ramón de Leguizamón.

Aplicación de la ley 11.289

Ha continuado la concurrencia de comerciantes e industriales a las oficinas de las Cajas de Previsión Social a solicitar la inscripción y a depositar las planillas de aportes.

La Contaduría de las Cajas tiene en estos momentos mucha tarea, pues el personal debe dar entradas en los libros a millares de planillas que llegan de todos los puntos de la República en carta certificada. Se calcula en 3500 el número de piezas de correspondencia recibidas durante las últimas 24 horas.

El Banco de la Nación y sus sucur[illegible] viendo hoy y ayer enorme afluencia de depositantes de aportes para las Cajas.

Todas las oficinas de Correos y Telégrafos de la República tienen instrucciones para aceptar los aportes en los casos de que no haya en la localidad sucursal del Banco de la Nación Argentina.

Todos los errores que, por falta de práctica en la redacción de las planillas cometan los patrones, serán subsanados en los meses posteriores, tras las indicaciones que hace la contaduría a lo interesados.

Las fichas de inscripción pueden ser remitidas conjuntamente con las planillas de aportes. La inscripción se hace una sola vez, aún en los casos en que el empleador aumente o disminuya el número de sus empleados y obreros. Mañana, día feriado, no se atenderá al público.

La prórroga para los aportes vence el día 31—

El ministro de Hacienda ha declarado que el plazo definitivo para el depósito de los aportes sin multa se considerará hasta el día 31 del carriente, manteniéndose así, dijo, en el espíritu de tolerancia manifestado al interpretar liberalmente la prórroga de quince días acordada el 1o. del mes, a pedido de un grupo de industriales y comerciantes.

Agregó que después de esa fecha se aplicarán las penalidades que la ley determina, pues el P. E. estaba dispuesto a no conceder nuevas prórrogas.

Demostración al doctor Juan José Frugoni

Fué fijada definitivamente para el 9 de junio próximo, en el Petit Salón, la comida que en honor del Dr. Juan José Frugoni ofrece un núcleo de legisladores, profesores, autores y actores amigos y simpatizantes, con motivo de su actuación en pro del arte y la enseñanza.

En dicho acto se hará entrega al obsequiado de un albún artístico que contendrá las firmas de los adherentes al homenaje.

Proyectóse la instalación de una fábrica de pólvora

En el ministerio de Guerra existe el propósito de llevar a cabo en breve tiempo y dentro de las proporciones que sea posible, la instalación de una fábrica oficial de pólvora de guerra.

Hasta ahora no puede adelantarse nada de la magnitud y carácteres que se darán al establecimiento proyectado, pero el ministerio ha procedido ya a designar un grupo de los jefes y técnicos para que estudien y proyecten la instalación del mismo.

La comisión designada la constituyen el capitán de fragata Honorio Acevedo, el teniente de navío Julio Cárrega, el capitán Máximo Jarque y el químico Juan B. de Miechelli.

Asociacion de las ex-alumnas de la escuela No. 4

Homenaje a la memoria del ex-profesor don José Onaindia

Con motivo del primer aniversario del fallecimiento del profesor señor José Onaindia, la Comisión Directiva de esta Asociación, en homenaje a la memoria del fallecido, resolvió colocar una placa en el acto que se celebrará mañana a las 10 horas en el panteón del Magisterio. Las ex alumnas que deseen contribuir pueden enviar su adhesión personalmente o por carta a Rivadavia 4950 o por teléfono a U. T. 4103 de Mitre.

El comité Billiken de LA EPOCA [illegible]

Celebrando el aniversario patrio la comisión directiva del Comité Billiken "La Epoca" efectuó ayer un reparto de objetos a los alumnos gratuitos de la escuela Vélez Sarsfield.

Este reparto, que consistió en útiles de colegio, ropas, y caramelos, estuvo a cargo de las siguientes socias del Comité: Turno de la mañana, Alejandrina Trinchieri, 1er. grado inferior; Rufina Martínez, 1o. superior; Celia Tasano, 2o. inferior; Mercedes Lacosta, 2o. superior; Clementina Soledad Lacosta, 3o. superior; Amelia Pedroza, 4o. grado; María Elena Pedroza, 5o. y 6o.

Turno de la tarde: Victoria Trinchieri, 1o. inferior; Pedro Martínez, 1o. superior, Atilia Serpa, 2o. inferior; Juan C. Lacosta, 2o. superior; Héctor Acosta, 3o. y Concepción y Carmen Llamas 4o.

La presidenta, niña de Lacosta, acompañada de una socia visitó el día antes a una familia pobre llevándole recursos en nombre del Comité Billiken de referencia.

Por las víctimas israelitas

Realizará su V Convención el Comité Central de Socorro

Esta noche a las 21 horas, se efectuará la apertura de la quinta convención del Comité Central de Socorros a las víctimas israelitas de los pogroms y de protección a los inmigrantes. Continuará esta convención mañana y pasado, tomando parte en las deliberaciones y resoluciones los representantes de los subcomités de esta capital y de las provincias, con especialidad los de aquellas localidades en donde los israelitas cuentan con importantes núcleos de colonos y agricultores.

En la reunión de hoy, el discurso de apertura estará a cargo del presidente del Comité Central, D. B. Gertzenstein siguiéndole en el uso de la palabra el representante de la Conference Universelle Juiv de Secours, de París, señor W. Latzky-Bertoldi, quien disertará sobre el tema: "La importancia de la obra de socorro del judaísmo argentino", y el señor M. Regalsky.

Caja de Ahorros de la provincia de Córdoba

EL SORTEO DE HOY

CON 25.000 PESOS

19438

Con $ 3.000 8294

Con $ 1.000 3038

Con $ 500: 2512 17691

Con $ 250: 6216 16217 6283 9812

Con $ 100: 8545 8636 21366 2601 11806 3749 16644 5348 7775 12909

El pago de los empréstitos municipales y la extracción de oro de la Caja de Conversión

Minuta socialista que provoca un animado debate - Expresan sus opiniones en contra los concejales Sres. Casco y Guerrico

También fundó su voto en contra el Sr. García Anido

SOBRE LA EXENCION DE IMPUESTOS A LA NUNCIATURA

Diversos proyectos presentados

En la sesión de ayer el Concejo Deliberante que se reunió bajo la presidencia de los Dres. Casco y Bergalli, sucesivamente, con la presencia del secretario de Hacienda del D. E., después de darse lectura de los asuntos entrados y de resolverse favorablemente un pedido de licencia formulado por el concejal Iribarne solicitando permiso para faltar a las sesiones comprendidas entre el 30 del corriente y el 15 de junio, se autorizó a la presidencia la designación de una comisión que representará al Concejo en el acto de la inauguración de la estatua erigida al Dr. Aristóbulo del Valle.

Acto seguido solicitó la palabra el concejal Manacorda para referirse a la nota enviada por el D. E. al ministro del Interior y en la cual manifiesta que el 1o. de junio próximo la Intendencia deberá girar a los banqueros norteamericanos la suma de 320.365.25 dólares, importe del primer semestre de amortización, intereses y comisión del empréstito del 6 y 1|2 por ciento de 1923, segunda serie B. La referida nota agregaba que como la cotización del cambio actual sobre Nueva York, plaza donde según convenio debe realizarse el pago del servicio, es considerablemente desfavorable, solicitaba de dicho ministerio la extracción del oro necesario para cubrir tal deuda, en análoga forma que cumplió el gobierno de la nación en el exterior.

El concejal Manacorda continuó diciendo, que pensaba presentar una minuta apoyando esta gestión del D. E. que ahorraba a la comuna más de 200.000 pesos, pero que teniendo conocimiento a última hora que el Poder Ejecutivo Nacional había contestado a tal solicitud, que no podía acceder, por cuanto la ley solo le autorizaba efectuar dichas extracciones para el pago de empréstitos nacionales. Teniendo en cuenta este antecedente modificaba su idea primitiva, presentando en cambio otra minuta para que el D. E. insistiera en su pedido ante el Poder Ejecutivo.

El secretario de Hacienda manifestó que el D. E. había ya pensado una probable solución y en tal sentido remitiría una nota al ministro de Hacienda para que el Poder Ejecutivo solicitara del Congreso la ampliación de dicha ley, en lo referente a la extracción del oro. Es decir que incluyera a la municipalidad de Buenos Aires en las mismas condiciones que al gobierno nacional para efectuar dichas transacciones.

El concejal socialista volvió a usar de la palabra, manifestando que debido a una política monetaria equivocada la nación y los municipios sufren quebrantos, cuando deben hacer los servicios de las deudas contraídas en el exterior.

La minuta presentada por el aludido concejal estaba concebida en los siguientes términos, la cual solicitó fuese tratada sobre tablas.

"El H. C. D. solicita del Sr. In[illegible] formulada por el D. E., a fin de que el P. E. quiera adoptar las medidas del caso para que por intermedio del Ministerio de Hacienda se proceda a la extracción del oro necesario de la Caja de Conversión para cubrir la suma de 320.365.25 dólares, importe del primer servicio del empréstito del 6 1|2 o|o de 1923, Serie B.".

El stok de oro y de mantenimiento

A continuación usó de la palabra el concejal Guerrico, manifestando que se trataba de un asunto que deseaba no fuera tratado sobre tablas; asunto viejo que tiene más valor que la diferencia que puede haber en este caso y que no sé hasta donde dentro de la ley el gobierno nacional lo subsanaría porque lo que a su juicio el resultado de tal minuta sería la compra del oro por la municipalidad, única manera por la que puede salir de la caja de conversión. Se trata agregó, de resolver aquí la apinión del C. D. sobre la apertura o clausura de la caja de conversión, asunto a su juicio, muy grave.

Yo no voy a ir muy lejos ni a extenderme lo que el asunto merece, continuó, pero creo que el día que tengamos abierta la Caja de Conversión como lo desea el Partido Socialista, ese día la República Argentina habrá perdido mucho de su importancia. Creo que el mundo entero tiene cierta consideración a los muy pocos países que tienen un stock de oro que los hace fuertes y responsables. El oro que tiene la Caja de Conversión ante el mundo no es nada si estuviera abierta, y ese día nos encontraríamos en una absurda situación: sin oro y sin papel.

Sr. Zaccagnini. Volaría todo, señor concejal, el oro y el papel!

Sr. Guerrico. Sí señor.

Se trata de una situación muy sencilla de explicar y no de cosas de adivinas ni de brujas. Tenemos muchas sociedades extranjeras y muchos capitales invertidos en el país que los socialistas combaten y que nosotros defendemos. Pueden limitarse solamente a dejar de hacer obras, cosa que no sería ventajosa y a llevarse todos esos dividendos, todos esos intereses en la forma natural, y que se llevarían el oro sin contar los recursos que tienen los gobiernos extranjeros mucho más poderosos que nosotros, que tienen muchos medios para absorber el oro ocurriendo lo mismo que ocurrió durante el ministerio de Varela en el mil ochocientos ochenta y pico, en el que se tiraron los 90 millones que tenía el Banco Nacional y que ahora sería las 830 millones que tiene la Caja de Conversión.

Yo quisiera saber de qué elementos se va a valer el país para hacer volver el oro el día que se vaya; ocurriría que nos quedaríamos sin oro ni papel, porque retirado el oro sería a razón de 2.27 papel por cada peso oro, hoy que tenemos 1.250 millones de pesos de emisión y cuatro mil millones de depósito.

Yo preguntaría una vez que el oro está retirado de la caja, ¿quién va a responder? ¿Cuál va a ser la situación del país? Entiendo, pues, que antes de resolver la opinión del Concejo a este respecto, habrá mucho que discutir y estudiar antes de tratar esta minuta sobre tablas.

Se generaliza el debate

El concejal Manacorda volvió sobre el tema, para sostener una vez más el criterio socialista sobre la apertura de la Caja de Conversión.

A continuación el concejal García Anido fundó su veto en contra para que la minuta fuera tratada sobre tablas.

El concejal Casco que abandonó la presidencia para usar la palabra sobre el asunto su debate manifestó lo siguiente:

Sr. Casco.—He pedido la palabra, para oponerme de nuevo a que este asunto se trate sobre tablas, para lo cual tendré que recordar mi actuación constante en este H. Cuerpo respecto a esta forma de tratar asuntos que revisten la importancia del que nos presenta el señor concejal Manacorda y del que se ha ocupado con algún detenimiento el señor concejal Guerrico.

Sea por la importancia misma del asunto, sea por la excepción en cuestión y a que se viene haciendo referencia con tanta insistencia, consta y obra en una ley que la limita expresamente, cuánto que importaría para el H. Concejo comprometer su opinión formulando un antecedente que mañana se nos traería sin discusión alguna aquí al recinto relativo a la apertura o clausura de la Caja de Conversión respecto de lo cual me congratulo en ver que hay otros miembros que, no siendo del sector radical, se oponen también a su apertura.

Cuando este asunto se trató en el seno de este H. Concejo en 1921, tuve la inspiración que conceptúo sana y correcta de oponerme a esa apertura; y caso curioso: precisamente entonces invoqué el mismo antecedente histórico financiero que acaba de invocar el señor concejal Guerrico en sus palabras. Recordé la situación del país bajo el ministerio de Hacienda del señor Varela y lo recordé a los señores concejales para hacer un llamamiento a su cordura, que el efecto que se consiguió entonces con lanzar al mercado los pesos oro, que tenía el Banco Nacional, fué simplemente arrojar combustible a la hoguera de la especulación que nos llevaba el cambio a trescientos.

Sr. Manacorda.—Pero era un banco emisor, lo que es muy distinto.

Sr. Casco.—Es indiferente que se tome el oro de la Caja de Conversión o del Banco Nacional; el efecto es el mismo; que nos vamos a empapelar, puesto que el mecanismo que rige es el que se acaba de mencionar utilizando un simple error en la argumentación del señor concejal Guerrico para hacer de él una cuestión capital.

No nos encontraremos sin papel y sin oro porque para sacarnos el oro tendrán que darnos papel; pero ese es un simple error de detalle que en nada afecta las conclusiones generales en que señor concejal Guerrico se funda.

La minuta pasa a comisión

Varios concejales intervinieron a continuación en el debate, resolviéndose finalmente por medio de una votación, rechazar el pedido de tratar sobre tablas la minuta.

La minuta pasa a estudio de la comisión respectiva.

La exención de impuestos a la Nunciatura Apostólica

A renglón seguido pasóse a considerar la orden del día, produciéndose un largo debate sobre la exención de impuestos a la construcción de la Nunciatura Apostólica, solicitada por el D. E. El doctor Casco se manifestó favorable a dicho temperamento, oponiéndose el concejal Iribarne.

A esta altura del debate fué levantada la sesión siendo las 20 y 25 horas.

Proyectos presentados

En la sesión de ayer fueron presentados los siguientes proyectos:

De Minuta:

El H. C. D. vería con agrado que el D. E. incluya en el plan general de Plazas y Ejercicios Físicos, el proyecto de parque atlético para el Parque de los Patricios, y remita dicho plan general a la brevedad posible.

Tedín Uriburu, Iriondo y Acevedo.

De Minuta:

El C. D. vería con agrado que el D. E. hiciera las gestiones necesarias, a fin de convenir con el propietario [illegible] al 309, la forma e aque la parte afectada por el ensanche de la calle Córdoba sea incorporada a la vía pública e informe a las conclusiones a que haya arribado.

Tedín Uriburu, Iriondo y Acevedo.

De Ordenanza:

1o. Desde la promulgación de la presente Ordenanza queda prohibido el trabajo en las panaderías e industrias similares desde las 21 hasta las 5 de la mañana.

2o. Todo establecimiento o empresa en las que se encuentren obreros, el patrón o personas de la familia en contravención al artículo anterior será castigado con una multa de cien pesos por cada persona que hubiere.

Giménez.

De Minuta:

El H. C. D. vería con agrado que el D. E. disponga lo necesario para el cumplimiento de la Ordenanza sancionada con fecha 21 de julio de 1922, que dispone la pavimentación de la calle Bogotá de Olegario Andrade a Egguí.

López.

Exposición de la Industria Argentina

EL CONCURSO DE "AFFICHES"

El sábado próximo será clausurado al público el salón donde se exhiben los "affiches" presentados al concurso que organizara la Exposición de la Industria Argentina, y del cual informamos oportunamente.

Es de señalar el buen éxito obtenido por este certamen, al que concurrieron pintores y dibujantes de reconocidos méritos, presentando algunos trabajos de verdadero valor artístico.

En los últimos días fueron numerosas las personas que visitaron esta exposición de "affiches".

Aumento de las tarifas en el consumo de luz eléctrica

Por la secretaría de Obras Públicas, se dió a conocer ayer un decreto, por el cual se autoriza a las compañías Hispano-Americana e Italo-Argentina de Electricidad, para aumentar sus tarifas con un recargo uniforme de veinte diez milésimos de pesos moneda nacional, por kilowatt consumido desde el 1.o de abril al 30 de septiembre del corriente año.

114o. aniversario del 1o. de infantería

Mañana cumplirá el 114o. aniversario de su fundación el regimiento "Patricios", 1o. de infantería, cuyo jefe es actualmente el teniente coronel Apolinario Piñero.

La efemérides será celebrada con un programa de festejos, a realizarse durante la mañana.

A la hora 9 se oficiará una misa de campaña en la plaza de armas del cuartel, Palermo, y el jefe de la unidad dirigirá luego una arenga patriótica a sus soldados.

Las tropas cantarán el Himno Nacional Argentino y desfilarán después ante las personas que asistan a los festejos.

Los conscriptos serán obsequiados con un almuerzo especial y licenciados luego por 24 horas.

Anoche fué ofrecida la demostración de los artistas argentinos al pintor Arístides Sartorio

Con asistencia del ministro de Instrucción Pública, doctor Sagarna y de un crecido número de pintores, escultores e intelectuales, tuvo lugar anoche en el Sportsman, el banquete que la comisión nacional de Bellas Artes y los artistas argentinos y extranjeros, ofrecían al maestro Arístides Sartori, miembro de la Embajada Extraordinaria Italiana.

Al terminarse la simpática reunión, el presidente de la comisión de Bellas Artes, arquitecto Martín Noel, pronunció las siguientes palabras, que concretaban con verdadero acierto y elocuencia, el sentir argentino sobre la personalidad del gran artista y el culto por la espiritualidad una vez más renaciente de Italia.

"Ilustre maestro: La Comisión Nacional de Bellas Artes, los artistas argentinos, han querido expresaros en un instante de íntima cordialidad el alto respeto y sincera admiración que profesa al digno Embajador espiritual del arte itálico.

Bien sabéis, que desde muy temprano — en los albores de nuestro nacimiento estético escuchamos juiciosamente la lección diserta de vuestros maestros que de siglo en siglo venían cultivando con mano sabia y refinada los más bellos frutos de la gran cultura greco-latina.

Herederos vosotros de la historia legendaria del mundo, llegábais generosos a la humanidad, por obra de la inteligencia, el precioso tesoro de tan inagotable enseñanza.

Así lo pueden afirmar en derredor de esta misma mesa, un destacadísimo grupo de artistas argentinos que se llaman: de la Cárcova, Collivadino, Pagano, Ripamonte, Dresco, Quirós, por no citar más que estos nombres, de los que fueron amigos o discípulos vuestros en los años en que; en la Roma eterna se formalizaba el fundamento ético de nuestro inesperado surgimiento artístico — y por entre las ruinas del glorioso Imperio y al pie de las arquitecturas que levantaron San Galo, Bramante, Miguel Angel y Bernini, la joven y apasionada imaginación argentina soñaba ilusiones y quimeras con las que habían de engalanar y engrandecer a su propia patria.

Y después de la última guerra, cuando aparecíais nuevamente glorificados por la roja sangre del sacrificio, os veíamos nuevamente florecer con la milenaria lozanía de los tiempos antiguos; nuestro asombro creció de más en más hasta rendiros fraterna admiración.

El nuevo Renacimiento italiano se definía en el amplio concepto de la ciencia y de las artes, a través de su fuerza económica y de las conquistas que dimanaban de su espíritu; de tal manera que — cuando supimos que del hermoso lago mediterráneo añorado por los dioses y por los titanes y en el que se baña majestuosa vuestra tierra inmortal — sarpaba camino de América la nave augural donde "ondéggiano come una selva eróica, le belle bandiore di tutte le glorie"... experimentamos una profunda satisfacción.

Hoy, la nave surta en el puerto de Buenos Aires, luego de haber mojado su simbólica quilla en las aguas del Plata, nos ha expresado, ya por la palabra erudita del embajador Giuriati, ya por la expresión de los productos de vuestras industrias y artes cuán fuerte y sugestivo es el alcance de vuestros actuales valores nacionales.

Pero vos señor, habéis querido además, sintetizando el hazañoso e infatigable idealismo que os caracteriza, desembarcar una muestra personal de la última labor realizada.

No escapa ella, en ningún modo, a la enérgica fisonomía del pensador y del pintor que halló su forma más cabal en los hermosos frisos del Parlamento de Roma, en el barroco clasicismo de "La gorgona" y de la "Diana de Efeso" y en aquella trilogía alegórica del Amor, la Vida y la Muerte, nimbados por el milagro de la luz, diáfana generadora de todo belleza.

Fuera pues menester, recabar de páginas insignes de la historia, del arte itálico, la trascendencia de cuantas nuestras felas evocan.

Desfilan ante nuestros ojos el Tintoretto en el milagro de San Marcos, la ampulosa verba del virtuoso Veronese en el Martirio de San Marcelo y en el Coronamiento de Esther para llegar a las libres y apasionadas interpretaciones bíblicas de Guido Reni, de Tiépolo y del Dominichino.

Acaso es, ese doble carácter: de verdad y romántico sentir; de serenidad y de pasión; de clasicismo y de barroquismo el que comunica a vuestro pincel una mayor y libre elocuencia que os presenta ante nosotros como un moderno Bernini exaltado por las cualidades latentes de la moderna Italia que enrojeció con su martirologio las tranquilas aguas del Piave.

Más no quiero poner término a mis palabras, sin confiaros un mensaje de profunda gratitud.

Me refiero a la generosa hospitalidad que nos fué brindada en Venecia y me refiero también a la invitación que acabáis de formulas por mi intermedio a los artistas argentinos a concurrir a la próxima exposición bienal de Roma.

Confío señor, que la sala que nos reserváis, será llenada por el amor, el esfuerzo y el entusiasmo que tal distinción significa para nuestro país — y que — el espíritu inspirado y selecto del arte nacional golpeando a las puertas de las musas, sabrá colgar en las vacías paredes el vigor, el candor y la esperanza de nuestra rústica alma nativa.

Querido maestro, brindo por el resurgimiento augural de vuestra sagrada Italia, brindo en homenaje a vuestra embajada y por vuestro triunfo y prosperidad personal.

Salud señores.

Acallados los aplausos unánimes que mereciera esta bella pieza oratoria del señor Noel, el pintor Sartorio, pronunció breves palabras de agradecimiento, impregnadas de emoción y de sinceridad. Trazó a grandes rasgos, con una singular profundidad de concepto, la historia de la iniciación de este segundo renacimiento del arte italianoy, al referirse a su última visita realizada a nuestro museo tuvo frases de aprobación y de aliento para los artistas argentinos, a los que, dijo, ya conocía bien, pero que hoy conocía mejor y que bajo tal punto de vista, los conceptos como elementos principales en la próxima Exposición Bienal de Roma, para la cual ha tenido ya el honor de invitarlos oficialmente.

Acto seguido a nombre del Estímulo de Bellas Artes y de sus antiguos compañeros y discípulos en Roma, usó de la palabra el señor Carlos P. Ripamonte, que se expresó con cariño recordando aquellas épocas fraternales de la inolvidable Vía Margutta.

La significativa demostración dejó en el ánimo de los asistentes una hermosa impresión de cordialidad latina, que perdurará por largo tiempo.

El banquete de anoche en honor de Arístide Sartorio, servido en el Sportman

Unión Cívica Radical

Subcomité de Liniers

La comisión directiva de este subcomité, en su última reunión, resolvió invitar a los ciudadanos que se encuentran en las condiciones exigidas a inscribirse en los registros hasta el 30 de junio próximo, para poder tomar parte en la elección de renovación de autoridades correspondiente al perío do 1o. de octubre 1924 a 30 de septiembre 1926, a que serán oportunamente convocados los inscriptos. Se han fijado los días martes y sábados de las 20.30 a las 23 horas, para recibir las adhesiones en la secretaría, Rivadavia 10957.

Nuevo local del comité de la circunscripción 18a. (Las Heras)

El comité de la Unión Cívica Radical, de la circunscripción 18a. (Las Heras), se ha instalado en su nuevo local, sito en la calle Cabrera 4107, esquina Rawson, cuya secretaría funciona los días lunes, miércoles y viernes de 21 1|2 a 23 horas.

Se rebajarán los gravamenes aduaneros a la yerba paraguaya y vinos argentinos

DICTAMEN DEL MINISTRO DE HACIENDA

A raíz de una conferencia que mantuvo el ministro paraguayo acreditado ante nuestro gobierno, con el titular de la cartera de Relaciones Exteriores, LA EPOCA anunció que era eminente la concertación de un contrato entre ambos países para acordar rebajas en los aranceles aduaneros que gravan la entrada de la yerba paraguaya a nuestro país. Dijimos también que en compensación, el gobierno del país citado acordaría una reducción en los derechos de importación de los vinos argentinos, en un 35 o|o.

El ministro de Relaciones Exteriores, después de la conferencia a que hicimos alusión, pasó el asunto a dictamen de su colega de Hacienda, el que se ha expedido en los siguientes términos:

"Aún cuando la compensación que ofrece el Gobierno de Paraguay, no equivaliera pecuniariamente a la que nuestro país le acordaría, pienso que entra en los propósitos del gobierno argentino ensanchar sus vínculos comerciales con las naciones limítrofes, con las que conviene estrechar relaciones de amistad.

"La política argentina con nuestros vecinos, no puede estar supeditada a un criterio exclusivamente mercantil, sino que su principio informativo ha de radicar en altos propósitos de fraternidad y paz americanas.

"Por ello, es mi sentir que V. E. haga buena obra, acogiendo la negociación iniciada por el gobierno paraguayo."

De manera que ahora sólo falta que se dicte el decreto respectivo determinando la fecha en que comenzará a regir el acuerdo.

A bordo del vapor "Flandria" viaja el cónsul general de Yugoeslavia

El cónsul general de Yugoeslavia, en nuestra capital, señor Ivo Grisogeno, viaja a bordo del vapor holandés "Flandria", quien viene a hacerse cargo de su puesto.

El transatlántico "Flandria", del Lloyd Real olandés, realiza un viaje excelente y deberá llegar a la dársena Norte, el 6 de junio por la tarde.

El citado barco, según nos comunica la agencia respectiva, pasó hoy para Fernando Noronha, sin novedad, siendo esperado mañana en Pernambuco.

Exposición de Vialidad

Se inició ayer el ciclo de conferencias

En el local del Touring Club Argentino se inició ayer el ciclo de conferencias preparado por la institución citada con motivo de la exposición de vialidad.

El acto de ayer estuvo a cargo del ingeniero Rodolfo Santangelo de la Dirección General de Puentes y Caminos.

Dijo el señor Santangel[o]:

"Ciento cinco caminos nacionales con una extensión total de 10.200 kilómetros construídos con los fondos asignados en las leyes de presupuesto, pero la exigüidad de los recursos disponibles, pesos 4.800.000, que representan un promedio de costo de pesos 400 por kilómetro, ha debido limitar la acción de la Dirección General.

Se han construído, además, 216 puentes, con una luz total de 11.444 metros lineales y 10.000.000 de pesos invertidos.

Se refirió después a los varios caminos interprovinciales e internacionales de nuestro país, haciendo un detenido estudio de las zonas que aquéllos atraviesan y de la manera de dar solución satisfactoria al importante problema de la vialidad en la República.

La segunda conferencia del ayer estuvo a cargo del ingeniero Eduardo Arana, director de Vialidad de la Provincia de Buenos Aires, quien comenzó citando las obras de vialidad realizadas en dicho Estado, haciendo resaltar que ese problema había sido ya encarano en forma amplia y eficaz.

"La provincia, dijo, tiene actualmente una red de caminos de 15.000 kilómetros aproximadamente. Los caminos parciales, cuya jurisdicción también le pertenece, alcanzan a 4000 kilómetros de caminos de tierra.

"Hasta el 1o. de mayo de 1923 el presupuesto anual asignaba la cantidad de 1.250.000 pesos para la conservación y construcción de caminos, debiendo incluirse en dicha partida la fábrica de Sierra Chica. En cambio, en el presupuesto de este año la partida para dicho fin alcanza a la suma de 4.000.000 de pesos, libres de todo otro cargo.

Se refirió al trabajo que realizan los equipos camineros de la provincia, que se hallan en continua antividad".

Sociedad Amigos de la Educación Física

La Junta Directiva de la Sociedad del epígrafe, ha resuelto citar a todos sus asociados a la asamblea general ordinaria, que tendrá lugar el próximo jueves 29, a las 10 horas, en el local de la calle Coronel Díaz número 2180, donde será considerada la siguiente orden del día:

Informe anual de la Junta Directiva; Renovación parcial de la misma en reemplazo de los siguientes miembros que terminaron su período: Señora Matilde N. de Mitre (vice presidente), señor Gabriel J. Jáuregui (secretario general), señor José Nocerino (pro tesorero), y los vocales: señora Matilde L. de Viacava, señores Coronel J. Alfredo Freixá, Virgilio Perucchi y Cesáreo Rodríguez. Deberá elegirse, además, tres vocales suplentes y tres miembros para constituir la Comisión Revisora de Cuentas (art. 22).

Demostración al señor Buxton

Con motivo de su próximo viaje a Norte América, donde le llevan asuntos relacionados con la industria del automóvil, el presidente del Círculo Automovilista Argentino, señor Arturo C. A. Buxton, será obsequiado con una comida por parte de un grupo de amigos y consocios.

La demostración se realizará esta noche a la hora 21, en la "Rotisserie Sportsman".

Firman las invitaciones los señores: Pablo Faye, Severo M. Muntaner, Fernando A. Migliano, Agustín R. Bonino, Luis Bignani, Enrique Rodríguez Ferrer, Huberto Martini, Carlos Desalvo, José Luis Bayetto, Eduardo A. Cará, Enrique Benavente, Raúl Quiroga, Archibaldo Auld, Julián García, Juan Carlos Cadelago, José M. Vega, Mariano de la Fuente.

Los cubiertos deben retirarse en la sede del mencionado círculo, calle Florida 640.

Las cargas con destino a Santos

NO HAY RESTRICCION PARA IMPORTAR EN ESE PUERTO

Información de la embajada del Brasil

Publicamos a continuación la información que con carácter oficial, nos trasmite la embajada del Brasil a propósito de una equivocada actitud respecto a los condiciones del comercio con ese país.

"Habiendo llegado a conocimiento de la embajada del Brasil que algunas empresas de navegación de la capital se rehusan a recibir carga con destino a Santos so pretexto de que el gobierno brasileño ha prohibido la importación a ese puerto hasta obtener su descongestionamiento, la embajada, debidamente autorizada por su Gobierno, desmiente categóricamente esa falsa noticia.

"El gobierno brasileño jamás restringió la importación al puerto de Santos, cuyos servicios estarán en breve normalizados".

Héroes anónimos

El coronel Gervasio Aguirre lleva prestados a su patria 73 años de servicios

Actualmente gestiona ante los Poderes Públicos los haberes correspondientes a su grado militar

Cuenta con 93 años de edad

Las revoluciones correntinas

Desde hace algunos días se encuentra en Buenos Aires, procedente de Mburucuyá en Corrientes, su provincia natal, el Coronel Gervasio Aguirre, guerrero de Caseros, Maembé, Tabaco y La Verde. Viene a Buenos Aires, con el propósito de gestionar ante los Poderes Públicos sus haberes correspondientes al grado militar que ostenta.

No obstante contar en la actualidad con 93 años y haber actuado por espacio de 73 años en acciones guerreras, el coronel Aguirre, demuestra una energía sorprendente, con la conservación de todas las facultades personales.

Tuvimos oportunidad de admirarlo durante la visita que hizo esta tarde a nuestra redacción.

Paso a paso, pero sin vacilación alguna, nuestro héroe anónimo sube la escalera y llega hasta la mesa de redacción, con propósitos de demonstrativa adhesión personal al ex-presidente Dr. Hipólito Yrigoyen.

El viejito Aguirre, nos habla conteniendo las lágrimas, mientras su cuerpo tiembla de emoción, quizá, como no haya temblado en aquellas [illegible] de servirle de mortaja durante las sucesivas acciones guerreras en que actuara.

En el año 1851, — comienza a decirnos el coronel Aguirre — formé con las fuerzas de reserva que comandaba Damaso Vallejos en el departamento de Mburucuyá.

Poco tiempo después de iniciarme en las filas, — nos agrega, — me nombraron sargento primero de la reserva.

Hace referencia en seguida, al desembarque de la Concepción, en Entre Ríos, realizado después de la caída de Rosas en el año 1852, a las órdenes de Solana López.

En esa época, me encontraba al servicio de las fuerzas que comandaba el coronel Bernardino Ruiz Díaz, de quien recibí el despacho correspondiente al grado de subteniente.

En 1855, con motivo de un levantamiento del general Cáceres contra el gobierno de Juan Pújol, en Corrientes, tomé parte a favor del gobierno. Durante la referida revolución, se produjeron algunos disturbios y guerrillas, de las cuales la más importante fué la efectuada en el campo de Pampión, en Saladas.

Como las tropas que comandaba Cáceres no se encontraban en condiciones para prolongar el movimiento, el gobierno dispuso enviar un emisario, designando a D. Benjamín Virasoro para solucionar el conflicto.

De esta gestión, resultó la pasificación de las fuerzas. Debido a mi acción partidaria al gobierno en el movimiento, fué ascendido a teniente primero. Cuando terminó su período de gobierno D. Juan Pujol, le sucedió en el mando gubernativo Fray Rolón.

En contra de este funcionario, por su gestión de gobernante, se sublevó el pueblo, a cuyas fuerzas me plegué con todo entusiasmo.

El coronel Gervacio Aguirre que hizo una visita a nuestra redacción

En 1862, Fray Rolón, fué depuesto ante el regocijo popular, sucediéndole en el cargo D. Manuel Ignacio Lagraña.

Con la orden de capitán otorgada por Lagraña, — nos dice luego el coronel Aguirre — marché a la guerra del Paraguay en el año 18[illegible].

A esta altura de la conversación, el coronel Aguirre nos refiere algunos hechos anecdóticos para reafirmarnos el valor del soldado paraguayo, que aunque se encontraba agonizante, respondía: "Sin orden de López no me rindo".

A fines del año 1867, recibí del general Mitre, el grado de sargento mayor graduado y un año después el de sargento mayor efectivo.

Al decirnos así el coronel Aguirre rememora la ceremonia, realizada el [illegible] de enero de 1868 en Paso de la [illegible] llenos ante las tropas en campo, donde recibió el despacho de ascenso, después del ataque de Curupayti.

El 3 de noviembre del [illegible] intervino en el último "choque" efectuado en Tuyutí. Poco tiempo después pasé al servicio del regimiento de la provincia de Corrientes, conjuntamente, con los jefes y oficiales que participaron en la revolución del [illegible] quedó en ejercicio de gobernador.

Un año más tarde, tomaba posesión del gobierno en la provincia de Corrientes D. José Miguel Guastavino, y D. Santiago Baibiene, quien por renuncia de aquel, poco meses después quedó en perjuicio de gobernador.

Con motivo del asesinato de Urquiza, en el año 1870, Baibiene [illegible] mar dos cuerpos de ejército el primero, del Sur del río Corrientes, que salió en persecución de la rebeldía, y el segundo del Norte, del río Corrientes. En esas circunstancias López Jordán, [illegible] trajo a las tropas de líneas durante [illegible] meses y en 1871, invadió las fuerzas de la provincia de Corrientes, donde después de la batalla de Maembé cayó en manos del ejército del gobernador Baibiene. Después de mi actuación en esa batalla, nos dice al término de la conversación el coronel Aguirre, fuí nombrado comandante, con despacho de caballería.

Mientras ejercía el gobierno D. Juan Esteban Martínez en Corrientes, designó al coronel Aguirre con el grado militar que ostenta, pero fué [illegible] ejército provincial.

Créose una escuela para la administración del ejército

El P. E. dictó un decreto originado en el Ministerio de Guerra, creando una escuela destinada a proporcionar instrucción teórica y práctica al personal subalterno de la administración del ejército.

La duración del curso será de un año, y sus estudios se dividirán en cuatro trimestres, en la forma siguiente:

Parte técnica que versará sobre contabilidad, teneduría de libros, matemáticas, ley de sellos, código de comercio y civil, geografía económica, organización y funcionamiento del Ministerio de Guerra, de la dirección de administración y subintendencias regionales, etcétera, etcétera.

Parte militar que versará sobre leyes orgánicas del ejército y su reglamentación, código de justicia militar, organización del ejército (pie de paz y de guerra) reglamentos militares, equitación, etcétera, etcétera.

El personal de la escuela se compondrá de 1 director (jefe), 1 subdirector (jefe de administración), 2 profesores (uno combatiente y uno de administración), 2 profesores para la clasificación y conocimiento de los artículos de consumo de tropa y 2 ayudantes de profesores, 1 oficial combatiente y un oficial de administración. Dicho personal será nombrado por la superioridad, a propuesta del director general de administración.

El teniente coronel José L. Etchichury ha sido designado para ocupar la dirección de esta escuela.

En la Sorbona se creará un instituto argentino

El rector de la Sorbona, señor [illegible], ha dirigido una comunicación al [illegible] de nuestra Universidad, en la que le expresa que dentro de breve plazo, se habrá cumplido el proyecto de creación de un instituto argentino en la Sorbona, similar a la sección francesa que funciona en nuestra Universidad. Como se sabe, en el mes de febrero se envió un comisionado a París, a fin de que realizara gestiones en tal sentido.

La jira de los footballistas ferroviarios chilenos a la Argentina

SALDRAN DE SANTIAGO EL 17 DE JUNIO

Los "footballistas" de los Ferrocarriles del Estado chileno que harán una jira por nuestro país, a invitación del Club Ferrocarriles del Estado, han resuelto salir de Santiago de Chile el 17 de junio entrante, en viaje para Mendoza, donde irán a recibirlos varios delegados argentinos.

De ese punto se dirigirán luego a San Juan, y después a Tucumán, donde se disputará el día 22 el trofeo [illegible] vés. Terminado el match saldrán para Santa Fe, donde jugarían otro partido para disputarse un trofeo instituído por los visitantes, contra un equipo formado por ferroviarios.

La jira terminará en esta capital, donde los jugadores chilenos serán dignamente agasajados, en la forma que lo fueron los delegados argentinos durante su estada en Chile.

Un team argentino de ajedrez intervendrá en el torneo internacional de París

El consejo federal de la Federación Argentina de Ajedrez resolvió en su última reunión, dar una respuesta afirmativa a la invitación de la Federación Francesa de Ajedrez de concurrir a París con un equipo para intervenir en el torneo internacional de aficionados a iniciarse el día 12 del mes de julio próximo.

La Federación acaba de enviar un telegrama a la entidad francesa, haciéndole saber la aceptación, como así mismo el nombre de los jugadores que han de representar en el gran certamen y que son los siguientes Daniel M. Reca, campeón argentino, Luis Palau, Roberto Grau y Valentín Fernández Coria.

Fué intención del consejo designar al veterano ex campeón argentino D. Benito R. Villegas, quien adelantándose a la resolución de dicho consejo, manifestó su imposibilidad de concurrir por cuanto sus múltiples ocupaciones le impiden estar ausente del país.

Daniel Reca. — Luis Palau. — Roberto Grau.—Valentín Fernández Coria

El team que nos representará en el próximo campeonato internacional está formado, como puede apreciarse, por cuatro de los ajedrecistas más destacados de la República, y han demostrado en diversas oportunidades sus cualidades.

Por primera vez, pues en esta ocasión, les será permitido a nuestros aficionados medirse con ajedrecistas europeos y establecer por lo tanto paralelos con los mismos.

Al terminar el torneo se realizará el congreso para constituir la confederación internacional de ajedrez. El Consejo Federal, con tal fin designará a uno de los jugadores para que lo represente como delegado en dicho congreso.

El team, parte para París, salvo inconvenientes de último momento a mediados del mes de junio próximo a bordo del vapor "Arlanza" o del "Antonio Delfino".

Ha elegido sus nuevas autoridades el Centro de Profesores Diplomados

He aquí la forma en que han quedado constituídas las nuevas autoridades de esta asociación:

Presidente, Atilio A. Alterini; vicepresidente, Luis M. Ygartúa; secretario de correspondencia, Julio Pinto; secretario de actas, Manuel Alonso; tesorero, Domingo Quartaraolo (hijo); protesorero, Pedro Lichigaray.

Vocales: Carlos Rodríguez Fontela, Américo Perrone, Juan Alessi, Roque Marini, Miguel Navarro Santa Ana, Héctor Médici.

Desde París se hace una invitación a nuestras instituciones deportivas

En la cancillería se recibió de la legación en Francia una nota acompañando una copia de la carta que le dirigió la Asociación Francesa de Expansión sobre el intercambio artístico, manifestando que con motivo de la VIII Olimpiada, se realizará una serie de representaciones de gala en el teatro de los Campos Elíseos, con la participación de los principales artistas que hayan participado en los Juegos Olímpicos.

Las representaciones serían de gala, festivales artísticos, líricos, dramáticos y coreográficos, conciertos con orquestas y masas corales y audiciones de música de cámara con el concurso de los artistas más afamados del mundo.

En el Colegio Militar se ensayó una ametralladora

En las primeras horas de la mañana de ayer, en el polígono de tiro del Colegio Militar, en San Martín, se realizaron las pruebas de una superametralladora Fiat, modelo 1924, bajo la dirección del capitán Zoccalaro.

Los miembros de la Comisión Permanente de Armamentos se encontraban presentes durante los ensayos, como asimismo el director del colegio, coronel Luis S. García, el jefe de la misión militar italiana, coronel Invérizi, el teniente coronel Fasola Castaldi y otros jefes y oficiales.

Terminadas las experiencias, el coronel García invitó a un almuerzo a los presentes.

Instrucción Pública

HOMENAJE AL PROFESOR WALDINO GIMENEZ

Mañana jueves 28 se realizará en el local de la Escuela Sarmiento el homenaje que los ex-alumnos de dicha escuela rendirán al ex-director de la misma, profesor D. Waldino Jiménez, con motivo de su ascenso a inspector técnico de escuelas particulares.

Dicha demostración que se efectuará a las 17 horas, será ofrecido por el presidente de la comisión señor Pedro S. Orgambide.

ASOCIACION AMIGOS DE LA EDUCACION

El presidente "ad-honorem" de esta asociación, doctor Levat A. Mulcahy, anuncia una conferencia a su cargo que se realizará en el local de la Escuela Nocturna Popular Presidente Roca, el viernes próximo 30 del corriente a las 21.15 horas.

Versará el conferenciante sobre "la evolución y los socios y alumnos de la Asociación Amigos de la Educación", habiendo despertado este tema, entre sus numerosos asociados, un vivo interés.

En el mismo local continúa abierta la inscripción para los nuevas cursos de taquigrafía, contabilidad, corte y confección, flores, solfeo, piano, caligrafía, teneduría y ortofonía.

DEMOSTRACION

Numerosos amigos, allegados y colegas del profesor Rufino A. Tejeriza, organizan en su honor, una demostración con motivo de su reciente ascenso a director de escuela, la que se efectuará el jueves 31 a las 20 horas en el restaurant "La Benamiel".

ESCUELA NORMAL DE PROFESORES

La Junta Central Ejecutiva de los festejos del cincuentenario, a fin de dejar confeccionado el programa definitivo, ha resuelto efectuar hoy una reunión, la que tendrá lugar a las 17 horas.

El vapor "Köln" llegará mañana

ZARPO HOY EL PAQUETE "ANDES"

Mañana deberá llegar a nuestro puerto el vapor alemán "Köln", procedente de Bremen y escalas.

Conduce este barco buen número de viajeros, correo y carga general.

Con destino a Southampton, zarpó esta mañana a las 10, de la dársena Norte, el vapor inglés "Andes", en el que viaja un numero considerable de pasajeros de cámara, entre ellos, personas conocidas.

Viaja en el "Andes", el conocido armador Frank Houlder, de la Houlder Brother y Cía, conocida empresa [illegible] director de varias compañías británicas industriales y marítimas, permaneció entre nosotros varios meses.

El "Andes" conduce también numerosos viajeros de tercera clase, correspondencia y carga general.

Por la tarde zarpará mañana de la dársena Norte, el vapor alemán "Wurthenberg", con rumbo a Hamburgo y escalas.

Llevará pasajeros de tercera clase, correo y carga.

El vapor italiano "Re Vittorio", de la Navigazione Generale Italiana, salió el 26 del corriente en viaje de ésta para Génova.

Difusión de los deportes entre los soldados

INSTITUYOSE EL PREMIO EJERCITO ARGENTINO

Por intermedio del Departamento de Guerra, el P. E. dictó un decreto instituyendo el Premio Ejército Argentino en cada uno de los siguientes deportes:

Football, basketball, natación, esgrima, atletismo, tiro al blanco, remo, polo, pelota, equitación, boxeo, conjuntos gimnásticos, aviación, motociclismo, automovilismo y ciclismo.

Dicho decreto establece que el Premio Ejército Argentino consistirá en una Copa de Honor, la que será adjudicada en custodia por un año a la institución a que pertenezca el equipo o atleta que, de acuerdo con las bases que se establecerán, resulte vencedor en el deporte respectivo, inscribiéndose en ella su nombre. La copa quedará en poder de la institución a que la obtenga tres años consecutivos o cinco alternados.

Además de la copa y conjuntamente con ella se entregarán plaquetas y medallas de primera y segunda categoría y diplomas a los ganadores del Premio Ejército Argentino, y a los que hubieran ocupado segundos y terceros puestos.

La Dirección General de Tiro y Gimnasia establecerá las bases y condiciones exigibles para la obtención de los premios. Los cuerpos o instituciones militares, así como los oficiales y tropa del ejército permanente, no podrán tomar parte en estos concursos.

Si existen Federaciones, Ligas, etc., organizadas, la disputa del Premio Ejército Argentino será llevada a efecto entre las instituciones que las compongan, de acuerdo a sus reglamentos, y sin más limitación que la establecida en el párrafo anterior. Cuando no existan esas Federaciones, Ligas, etc., la organización del torneo será confiada a la institución o centro que resulte electo por los que se inscriban para la disputa del premio.

La Dirección General de Tiro y Gimnasia, podrá también organizar directamente concursos o pruebas especialmente relacionados con las condiciones exigibles al soldado.

Dicha dirección publicará anualmente en su revista o en una edición especial los resultados de los concursos y aquellos datos que concurran a los fines de estímulo que se persiguen con la institución del Premio Ejército Argentino.

El mismo decreto establece que sus disposiciones regirán en todo el territorio de la República, pero que su aplicación se hará a medida que lo permitan los recursos disponibles.

MISCELANEA CIENTIFICA

LAS SOMBRAS EN RELIVE QUE SE MUEVEN

La noción del relieve es el producto de la visión con los dos ojos al mismo tiempo.

Cuando miramos un objeto con un solo ojo se forma en la retina una imagen plana, todos sus puntos parecen encontrarse a la misma distancia del ojo. He ahí la causa de la dificultad de apreciar la distancia valiéndose de un ojo solamente.

La visión simultánea con los dos ojos o visión binocular da la sensación del relieve mediante un proceso fisiológico complicado, aún no totalmente explicado.

Los dos ojos no ven, en realidad, la "misma" cosa, cuando miran un objeto, porque cada ojo lo contempla desde un punto de vista diferente, viéndolo según una perspectiva propia y única.

La separación ocular es de 6 a 7 cm. de manera que sobre el objeto, en su plano, empleando una palabra inadecuada, se superponen dos imágenes sensiblemente diferentes. Es esa superposición la que produce, precisamente, la visión del relieve, dándonos así una idea de la forma del objeto.

Si miramos desde el punto D el cuerpo A, éste nos impedirá ver el objeto B, aunque veamos el C. De la misma manera, si nos colocamos en I veremos el cuerpo B, pero el C permanecerá invisible.

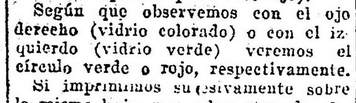

Es por una operación análoga cómo la visión binocular produce la sensación del volúmen.

Si en D se encuentra el ojo derecho y en I el izquierdo, separados por 6 o 7 centímetros de distancia, es evidente que ambos ojos no ven el mismo objeto, puesto que cada uno verá porciones ligeramente diferentes del mismo, que se superponen en el mismo sitio en que se encuentra el objeto, produciendo el relieve o sensación de compacidad, es decir, situando sus diversos puntos a distancias diferentes de los ojos.

Este hecho se utiliza desde hace mucho tiempo en fotografía. El estereoscopio es un aparato basado en el principio de la visión binocular.

Los objetivos distantes 7 centímetros toman cada uno una fotografía de un mismo objeto, una montaña, por ejemplo, siendo, por consiguiente, algo diferentes, puesto que han sido hechas desde dos puntos no coincidentes, especialmente.

Mirando la imagen de la derecha con el ojo derecho y la izquierda con el izquierdo experimentamos la misma sensación que si viéramos la montaña desde los dos puntos en que se encontraban los dos objetivos, tal como la vemos, realmente. Cosa que no sucedería si miráramos cada imagen separadamente con uno o ambos ojos.

Tomemos un papel blanco y dibujemos dos círculos uno rojo y otro verde. Si observamos dichos dibujos con un vidrio colorado veremos sólo el círculo verde de un color obscuro, pero el círculo rojo habrá desaparecido. Si repetimos la experiencia pero con un vidrio verde, será el círculo verde el invisible mientras que el rojo lo veremos de un color obscuro.

Si tuviéramos un antojo con un vidrio derecho colorado y uno izquierdo verde, veríamos con el ojo derecho [illegible] rojo desaparecido, pero otro, que no es el mismo el anterior (el círculo verde desaparece para este ojo).

Según que observemos con el ojo derecho (vidrio colorado) o con el izquierdo (vidrio verde) veremos el círculo verde o rojo, respectivamente.

Si imprimimos sucesivamente sobre la misma hoja, una sobre otra, dos fotografías estereoscópicas, una roja y otra verde, una bicromía, y si miramos ese grabado, confuso e indistinto a simple vista, con el anteojo bicolor ya mencionado, cada ojo verá solamente el grabado del color opuesto al color del vidrio correspondiente, el ojo derecho verá el grabado verde y el izquierdo el rojo. La visión simultánea de ambas fotografías producirá, por consiguiente, el relieve. De manera que el color ha sido el artificio empleado para que cada ojo vea, al mismo tiempo, una fotografía diferente, como en la visión binocular por medio del estereoscopio.

Si proyectamos una película cinematográfica por medio de dos proyectores, separados por una distancia de 6 a 7 centímetros, y hacemos pasar cada haz de rayos luminosos blancos por un vidrio de color, uno rojo y otro verde, rojo para el proyector derecho y verde para el izquierdo (suponemos estar detrás del proyector con la vista fija en la pantalla) tendremos sobre la pantalla dos imágenes coloreadas superpuestas, lo que a simple vista producirá una imágen confusa, y si la miramos con el antojo bicolor, que ya hemos utilizado, tendremos la sensación del relieve. Como las imágenes están en movimiento por tratarse del cinematógrafo, estas imágenes en relieve lo estarán también.

Aumentando la separación de los dos proyectores se exajerará el relieve y experimentaremos la sensación de ver las sombras desprenderse de la pantalla y avanzar sobre el tranquilo espectador... con el susto consiguiente para los nervios femeninos.

El truc escénico se basa, entonces, en la proyección sobre una pantalla de una imagen por medio de dos haces de luz diversamente coloreados; su observación con un anteojo bicolor dará la impresión de las sombras en relieve y en movimiento, a manera de verdaderos fantasmas ambulantes.

Fué un francés, Almeida, el que primero puso en práctica este procedimiento, muchísimos años ha. Más tarde otro francés, Ducos de Hauron, ponía de moda el procedimiento de la impresión sucesiva de un grabado en dos colores diferentes, que hoy está tan de boga en las revistas inglesas y americanas.

Esperamos que nuestros lectores tendrán así una idea del artificio empleado en este género de espectáculos, que pronto ofrecerá al público de Buenos Aires un teatro de la ciudad, y deseamos que lo sea con el mismo éxito que en París.

LAS RATAS, LA CIVILIZACION Y LA MORAL

En el reciente congreso de fisiología de Edimburgo un sabio biólogo ruso, el profesor Pawloff, ha presentado una serie de curiosas experiencias que arrojan nueva luz sobre el oscuro problema de la herencia.

Se sirvió de un lote de ratas y los daba de comer cada vez que sonaba una campanilla, queriendo asociar el sonido de la campanilla con la idea de alimentación, de manera que ésta fuera evocada por aquélla.

Después de varios centenares de sesiones, las ratas acudían con puntualidad al llamado del timbre.

Los hijos de estas ratas se acostumbraban más fácilmente a la campanilla, y adquirían la aptitud al cabo de un número menor de sesiones.

Para la generación siguiente, las sesiones necesarias de amaestramiento eran menores aún.

A la cuarta generación sólo bastaron cinco ensayos para hacer comprender a las ratas el significado de tan refinado instrumento de civilización.

Es lógico deducir de estas experiencias, la existencia de una verdadera transmisión hereditaria de esta facultad "adquirida".

Como se ve, en el curso de una evolución rápida, cuatro generaciones, se ha fijado por herencia una cualidad conquistada por la especie.

Weismann intentó transmitir caracteres morfológicos, artificialmente provocados, y a tal efecto cortó la cola a 22 generaciones de ratas. Pero ninguna de las 1592 ratas sometidas a la experiencia presentó el menor acortamiento de tan importante apéndice, lo que probaba la imposibilidad de transmitir las mutilaciones por la vía de la herencia.

Las variaciones humorales, tales como la inmunidad contra una enfermedad, presentan, en ciertos casos, el carácter hereditario.

En este problema de la herencia se observa una cierta gradación, y si se hace intervenir la idea de responsabilidad, aparece "inesperadamente" la moral.

Los caracteres morfológicos (ratas con las colas cortadas) no se transmiten. La mutilación no concierne sino al propio individuo, sus consecuencias no salen de la esfera individual y la responsabilidad es limitada.

Los caracteres serológicos (propios de la sangre) se transmiten hasta la segunda generación. El alcoholismo, la sífilis pasan sobre los padres y hieren los hijos y los nietos. Un accidente de esta naturaleza comporta consecuencias que exceden la esfera individual. Nuestra responsabilidad aumenta puesto que la felicidad de otras vidas depende de la nuestra.

Los caracteres intelectuales (experiencias de Pawloff) parecen transmitirse indefinidamente en el curso de la evolución.

Las cualidades, buenas o malas, que nosotros adquirimos en nuestra vida estamos seguros de transmitirlas a nuestros hijos. Nuestra responsabilidad en este dominio es inmensa.

De ahí la posibilidad de elevar moral e intelectualmente una raza.

Cada generación encontrará menos resistencia, hallará en sí misma mayores facilidades para proseguir su marcha de perfeccionamiento.

En el dominio del arte es muy difícil adquirir la virtuosidad de un Bach por medio de la enseñanza. Los dones artísticos se transmiten, creando verdaderas dinastías de hombres artísticamente excepcionales.

EL RAYO QUE MATA

El sabio inglés Grindell Mathews, inventor del rayo que mata, expresa, en un reportaje sensacional, haber descubierto un rayo conductor, visible o invisible a voluntad, y a lo largo del cual envía chispas eléctricas comparables al rayo, causando fenómenos variables como la detención de un magneto, electrocución de una rata, explosión de pólvora, etc.

En eso reside, dice, todo el secreto de mi invención: se trata simplemente de fuerza eléctrica transmitida a lo largo de un rayo convertido y funcionando como un simple conductor.

No se trata, entonces, de una nueva forma de energía radiante.

[illegible] imposible y he [illegible] corriente durante cienmilésimos de seguro, ha pasado en el aire completamente desapercibida. Sin embargo, era de la misma naturaleza que el rayo de un tormenta, pero con una presión eléctrica muchísimo menor.

Si se pudiera dirigir, según un haz sumamente sutil, los rayos X ionizantes, sería posible formar una especie de tubo de menor resistencia que el aire y por donde las chispas podrían escaparse cualquiera que sea su potencial.

Estas chispas se conocen en física con el nombre de corrientes alternativas de alta frecuencia.

El problema consiste en crear, por lo tanto, en un medio como la atmósfera, una línea en la cual la electricidad pudiera circular como el agua en un tubo.

El problema consiste, entonces, en encontrar un espejo para rayos X.

Si pudiéramos dirigir los rayos X, proyectándolos en un haz paralelo análogamente a los proyectores parabólicos de luz, el problema se encontraría resuelto.

Grindell Mathews, quizás, ha descubierto el espejo para los rayos X.

Esta sería una plausible conjetura, teniendo en cuenta nuestros conocimientos oficiales de física.

LOS CONTINENTES EN MARCHA

Los astrónomos, desde hace mucho tiempo, habían observado que los observatorios sufrían pequeñísimas variaciones de longitud y latitud, y las atribuían a las oscilaciones de la línea de los polos terrestres.

La determinación de la longitud, empleando como elemento auxiliar la T. S. H., y la crítica de un mayor número de observaciones han hecho aparecer variaciones, desplazamientos del orden de varios metros, diferentes para diversos continentes, que la oscilación de la línea de los polos no puede explicar satisfactoriamente.

Un cierto número de observatorios han decidido observar simultáneamente la variación de sus posiciones respectivas, a fin de determinar el valor del desplazamiento relativo. Para ello, cada uno determinará su "punto" simultáneamente, de la misma manera que un marino sitúa su barco en medio del océano.

Si los continentes no se mantienen a una distancia mútua invariable no queda otra alternativa que suponer los continentes en movimiento, a la deriva.

Si se supone la existencia de un magma central, al estado de fusión e incandescente, los continentes parecen resbalar, flotando, sobre el mismo con un movimiento de Este a Oeste, inclinándose hacia el Ecuador. El primero se produciría por un mecanismo análogo al de las mareas provocadas por la atracción luni-solar. Hacia el Ecuador, el otro, en virtud de la acción de la fuerza centrífuga que adquiere allí su máximo de intensidad, lo que produce una especie de aspiración de materia, formando una prominencia, una hinchazón ecuatorial.

El geólogo Wegener, autor de la nueva teoría, sostiene con vigor que el océano Atlántico no es sino una antigua fisura que separaba América de Euro-Africa, agrandada continuamente en el transcurso de millones de años en virtud de ese movimiento de Este a Oeste, que aleja cada vez más América del viejo continente.

Si observamos un globo terrestre vemos que la saliente constituída en el Brasil enchufa perfectamente en el golfo de Guinea y que el apéndice senegalo-marroquí encaja en el golfo de las Antillas.

[illegible] se [illegible] juntan insensible y paulatinamente de Euro-Africa.

En ese movimiento de huida dejaría, sin embargo, sus talones algunos rezagos: Bermudas, Antillas.

La India se habría desprendido de Australia para pegarse al Asia y de ese choque colosal y prodigiosamente lento, escalonado durante millones de años, habría surgido el majestuoso Himalaya.

Cuando observamos un navío en marcha, vemos en la proa una elevación del plano líquido, el agua se amontona al chocar contra la nave. De la misma manera Los Andes serían una inmensa ola de tierra producida por la resistencia encontrada en su movimiento hacia el occidente.

La teoría preseinde casi por completo del calor y del volcanismo. Los pliegues montañosos no serían más que olas de tierra o productos de acciones de contraste, choques colosales y sumamente lentos. Las fosas oceánicas serían antiguas fisuras dilatadas por el movimiento continental hacia el oeste.

Curso de Metodología del dibujo

CONFERENCIA EN LA ESCUELA NORMAL No. 6

Tuvo lugar ayer la conferencia sobre "La colaboración del dibujo en el estudio de las ciencias naturales" en la Escuela normal n. 6, a cargo del profesor don Guido Buffo.

La espectativa que había provocado esta conferencia, dió lugar a que se congregaran en el local de la citada escuela numerosas personas deseosas de escuchar las apreciaciones que, sobre el tema elegido, hiciera el conferenciante en el transcurso de su disertación.

Comenzó diciendo el profesor Buffo, que si las ciencias naturales recurren al dibujo para demostrar mejor y más claramente aquello que la disertación verbal o escrita no logra explicar, es porque la ilustración tiene un valor real en la enseñanza.

Dijo después que tenía la convicción de que si los profesores de ciencias naturales, con la colaboración de los profesores de dibujo, enseñasen sus materia por medio del examen directo e individual hecho por los alumnos sobre modelos naturales vivos o muertos o usando el dibujo como medio de documentación descriptiva, la enseñanza llegaría a un máximum de eficiencia.

Los programas oficiales señalan la conveniencia de seguir este método pero en general la aplicación práctica ha faliado porque se ha cometido un error copiar de láminas perfectamente bien hechas imaginando que era el mismo que estudiar el modelo natural. Y es claro que el error es fundamental, porque el propósito no es hacer un trabajo iconográfico, sino una labor de investigación.

Esta circunstancia ha podido ser comprobada con toda evidencia, y, ejemplificando, refirió el conferencista un caso observado en un Colegio Nacional en donde dió a estudiar y a reproducir los aparatos digestivos y respiratorio de una rana. Algunos alumnos copiaron de una lámina bastante perfecta de su libro de texto y otros de un modelo natural a la vista. Los primeros fueron por terminado su trabajo a los 10 minutos; el dibujo resultó imperfecto y hasta cierto punto incomprensible. Los segundos ocuparon toda la hora, demostrando un interés tal en la observación y en la ejecución del dibujo que continuaron trabajando con entusiasmo también durante el recreo. Estos dibujos resultaron más perfectos y descriptivos que los de la lámina del texto, y se ha visto hasta a los alumnos menos propensos al estudio agruparse alrededor de esos jóvenes e iniciarse entre todos una interesantísima discusión para dar su justa denominación a cada órgano y para hacer la crítica con respecto a la conformación y a la proporción en que habían sido dibujados.

El conferencista pasó luego a hablar del dibujo esquemático, manifestando que su utilidad depende del modo con que se hace uso de él. Dijo que el esquema no es sino una escritura convencional abreviada, que debe representar el resumen de una serie amplia de observaciones hechas directamente del natural y que puede compararse al resultado final de un problema de matemática. Por lo tanto, así como en un problema lo esencial es conocer el procedimiento para llegar a resolverlo y no copiar su resultado de la misma manera al estudiar una pieza natural lo que importa es llegar a su comprensión, viendo, razonando e interpretando, y sobre la base de estos resultados hacer después el esquema.

Copiar esquemas, o explicar por medio de esquemas, es enseñar a rehuir dificultades en lugar de superarlas. Si un alumno copiase un dibujo esquemático y luego observase una flor; por ejemplo, él verá con ojos de otro y posiblemente encontrará lo que vió en la lámina, pero no descubrirá nada de por sí. Ahora bien: si el alumno observa una flor y la dibuja con el propósito de demostrar científicamente la disposición de pétalos, estambres, etcétera, le saldrá fácilmente un dibujo esquemático; mas ahora entrará en actividad todo su poder de comprensión, mientras investiga, razona y descubre. Además, este dibujo será una buena documentación de la cual puede echar mano el profesor para controlar el grado de capacidad de su alumno, no tanto como dibujante sino como observador e intérprete, y saber hasta dónde ha visto y hasta dónde ha comprendido.

Llegado a este punto, el conferencista dijo que con este método se fomenta la iniciativa y el entusiasmo por la investigación personal, y para corroborar este aserto y demostrar la eficacia de la colaboración que el dibujo presta al estudio de las ciencias naturales, se refirió a los trabajos que bajo su dirección han iniciado algunas alumnas de la Escuela Normal N.o 1, las que han hecho hallazgos y comprobaciones muy interesantes para el estudio de la botánica y la zoología.

NOTAS POLICIALES

Pereció ahogado esta madrugada el timonel del vapor "Tritón"

Al personal del destacamento Sur, de la prefectura marítima, tocóle intervenir esta madrugada al salvamento del timonel del vapor nacional Tritón, y no obstante los grandes esfuerzos que hicieron, el tripulante en cuestión pereció ahogado.

Como a la 1 de la madrugada, el marinero de ribera, notó que una persona caminaba por la borda del vapor aludido, y antes de poderse acercar al buque, aquella, caía al agua pesadamente.

Inmediatamente, dió la voz de alarma, acudiendo a prestar auxilio a la víctima, la que se sumergió y volvió a aparecer, ya cadáver. Se hicieron muchos esfuerzos a fin de salvarlo.

El ahogado, resultó ser, el timonel Juan Carlos Perrone, argentino, viudo de 30 años de edad.

Perrone, según parece, padecía de sonambulismo, y en este estado erraba por el buque, cayendo al agua en estas circunstancias.

El cadáver fué reconocido en la Morgue de la repartición por el médico doctor Díaz de Vivar, después de lo cual fué entregado a sus deudos.

El muerto se domiciliaba en la calle Lamadrid No. 846.

El destacamento Sur, instruye el sumario de práctica.

Incendio en un inquilinato

CINCO COCINAS DESTRUIDAS

Anoche a las 23 y 20 en un galpón de madera y cinc existente en los fondos del inquilinato Chiabert 1347 donde había instaladas cinco cocinas se originó un incendio.

Cuando llegaron los bomberos del cuartel central y los del destacamento de la comisaría 30a., el fuego había adquirido proporciones y poco después, a pesar de la actividad desplegada, las cinco cocinas y diversos enseres domésticos quedaban totalmente destruídos.

Resultaron perjudicados los siguientes inquilinos: Francisco Benna en $ 50; José Curoto en $ 100, Gerónimo Grasso en 100 peso, Juan Gentile en $ 400, Asunta T. de Conte en $ 75, Genaro Osili en $ 75, Bautista Mancuri en $ 100 y Elisa L. de Vacca en 55 pesos.

El dueño de la propiedad Felipe Bocci, avaluó los daños, en 400 pesos.

—Al concurrir a éste incendio el agente Luis Lanosa de la comisaría 36a, a causa de que rodar el equino que montba en Cruz y Doblas, golpeóse violentamente contra el pavimento resultando con heridas de carácter grave.

Para su curación fué llevado al hospital Ramos Mejía.

Accidente fatal

A las 7 y 15 de hoy en el interior del taller mecánico que Luis Cattaneo posee en Almafuerte 89 fué encontrado el cadáver del sujeto Pedro Pesse, quien presenta lesiones en el cuerpo producidas al caer desde un altillo donde pernoctaba.

La policía de la sección 34a., que tomó la intervención correspondiente dió cuenta del suceso al señor juez de instrucción Dr. Jaime Llavallol.

Percances de la calle

Esta mañana a las 6 y 45 en la esquina de Republiquetas y Crámer, el automóvil particular No. 21102, guiado por Manuel José Fernández arrolló a las señoras Rosa Alsú y Francisca Koljei, resultando éstas con lesiones en el cuerpo de alguna consideración.

La primera de las nombradas se encuentra internada en el Hospital Piñovano y se retiró a su domicilio.

El chauffeur se encuentra detenido en la comisaría 35a.

Por faltar al respeto

Por faltar el respeto a una señora en la vía pública, se encuentra detenido en la comisaría 5a. el sujeto José Fernández.

Sustracciones

Gustavo Boith y Frank W. Minich, domiciliados Maipú 557 denunciaron la sustracción de efectos por valor de 100 y 400 pesos.

Interviene la comisaría 1a. con aviso del juez Dr. Malbrán.

—De la colchonería que Samuel Pucez tiene establecida en la Avenida La Plata 685, autores ignorados, sustrajeron 5 piezas de cotín avaluadas en 400 peso.

La denuncia fué formulada en la comisaría 10a.

Tentativas de suicidio

Poco después de las 4, en los lagos del Rosedal de Palermo intentó poner fin a su vida, arrojándose al agua, Isaac Elías Tobal, italiano, de 24 años, soltero, comerciante, domiciliado en la calle Azcuénaga 416.

Fué extraído por un agente de la comisaría 23a., el que solitó los servicios de la Asistencia Pública Tobal se encuentra en el Hospital Fernández y su estado no reviste peligro.

—En su domicilio, Moreno 483, Catalina Emilia Schatt, de 17 años, intentó suicidarse, infiriéndose varias heridas en los brazos, para lo que utilizó una hojita de afeitar.

Tomó intervención en el hecho la comisaría 2a.

Asociación de Fomento y Biblioteca Popular "Cornelio Saavedra"

Inauguración de clases degimnasia sueca

Mañana a las 9 horas, la Asociación de Fomento "Cornelio Saavedra", inaugurará un curso de gimnasia sueca que será dictado por el presidente de la Asociación señor Carlos N. Monte.

Tiene por objeto estas clases, al mismo tiempo que propender al desarrollo físico de los que en ellas intervengan, beneficiar a los hijos de los asociados y menores adherentes a la biblioteka [illegible] que la Asociación de Fomento tiene anexada.

Universitarias

FACULTAD DE CIENCIAS FISICAS Y NATURALES

El profesor Loyarte iniciará hoy su ciclo de conferencias

Esta tarde a las 18 horas el profesor doctor Ramón G. Loyarte iniciará el ciclo de sus conferencias sobre física de acuerdo con el siguiente programa:

1o. Parte. La hipótesis molecular y la equivalencia del calor y del trabajo-teoría cinética de la materia.

A. Teoría cinética de los gases ideales monoatómicos. 1. Conceptos fundamentales. Rotaciones ocultas. Breve Historia. 2. La presión en una masa gaseosa en equilibrio. Leyes de Boyle. Mariotte y Gay Lussac. Ecuación de estado. 3. El valor medio molecular de la energía cinética de gases diferentes a la misma temperatura (Teorema de la equipartición). La regla de Avogadro. 4. Expresión general de la energía cinética de un gas ideal. La ecuación general de estado. 5. El calor específico molar a volúmen constante. La relación entre los calores específicos a presión y volúmen constante.

B. Los gases poliatómicos. 6. Los grados estadísticos de libertad. El teorema de la equipartición. 7. La presión. La regla de Avogadro. La ecuación general de estado. 8. El calor específico molar a volúmen constante. La relación entre los calores específicos.

II. Ley de distribución de Maxwell y otras cuestiones.— 9. La ley de distribuciones de Maxwell. 10. Camino medio entre dos choques. El rotamiento interior o viscosidad.

E. La teoría cinética del cuerpo sólido. 11. El cuerpo sólido. El calor molar. Desacuerdo con los resultados experimentales.

F. Estadística de un sistema de resonadores lineales. La hipótesis de los "quanta". 12. Generalidades. El oscilador lineal. 13. La ley de distribución de la energía en un sistema de osciladores lineales. 14. La hipótesis de Plank: los "quanta". 15. La teoría del calor específico de Einstein.

2a. Parte. El método estadístico general. 1. Relación entre la entropía y la probabilidad. Formula de Boltzman ("eslabón de oro entre la mecánica y la termodinámica"). 2. La entropía y la energía de un sistema "en equilibrio". 3. Obtención de algunos de los resultados precedentes.

3a. Parte. El atomo de hidrógeno de Bohr. Los espectros de la luz de Roentgen.

A. El átomo de hidrógeno. 1. El "rotador". Teoría "quantista" 2. El átomo de Hidrogeno de Rutherford. Bohr. Expresión de los radios de las órbitas de los electrones y de las energías cinéticas y potencial. La energía total. 3. La formula espectral de Bohr. 4. Las series de Balmer, Paschen y Lymann. 5. Las series de Pickering y Fowler. 6. La determinación espectroscópicas de las constantes físicas fundamentales. 7. El movimiento de núcleo.

B. Los espectros de luz de Roentgen. 8. Los enrejados. Enrejados comunes. Enrejados cruzados. Redes parciales. 9. Los cristales. Cálculo de la constante del cloruro de sodio. 10. El descubrimiento de Laue, Friedrich y Knipping. Los trabajos de los Bragg. 11. Las series de Moseley. Los números de orden. Trabajos de Siegbahn y otros.

Estas conferencias continuarán todos los miércoles de 18 a 19 horas.

Curso libre. El ingeniero Aquiles Pugnali dictará durante el corriente año un curso de construcciones de cemento armado, fierro y de albañilería. Los interesados en seguir este curso deberán hacerse anotar en secretaría.

DEMOSTRACION DEL EX SECRETARIO DE LA FACULTAD DE AGRONOMIA Y VETERINARIA

Como estaba anunciado, se llevó a cabo la demostración, que el personal docente, administrativo y alumnos de la Facultad de Agronomía y Veterinaria ofrecían al doctor Nicanor A. de Elía, con motivo de su designación [illegible] de la nombrada Facultad, que desempeñaba desde el año 1904, época en que el entonces ministro de Agricultura, Dr. Wenceslao Escalante, inauguraba esa casa de altos estudios, con el nombre de Instituto Superior de Agronomía y Veterinario.

El decano de esta institución hizo uso de la palabra, haciendo resaltar los méritos del obsequiado, y el señor profesor Dr. Hugo Cuilen en un conceptuoso discurso ofreció la demostración, haciendo entrega al doctor Elía de un cuadro del pintor E. Meifren "Las Pescadoras".

El obsequiado visiblemente emocionado, agradeció la demostración y tuvo palabras muy elogiosas para la actuación y la obra que desarrolla el actual decano.

Los asistentes a esta demostración fueron obsequiados a su vez por el doctor Elía con una copa de champagna.

EXAMENES PARA CONSCRIPTOS

Por resolución del señor decano se han citado para el día 2 de junio próximo a las 8 horas las mesas examinadoras para conscriptos.

DISTRIBUCION DE PREMIOS E INAUGURACION DE ESTATUAS

Se ha suspendido hasta el viernes 6 de junio próximo, la distribución de premios e inauguración de estatuas que debía efectuarse el 30 del corriente.

CENTRO ESTUDIANTES DE FARMACIA Y BIOQUIMICA

Este centro ha comunicado a los socios que el día 31 del corriente, a las 9.30 horas, se efectuará en el aula de farmacia, la asamblea general ordinaria, a fin de considerar la siguiente orden del día: 1o. Aprobación de la Memoria y Balance correspondiente al período 1923-1924. 2o. Dar posesión de sus cargos a la nueva comisión directiva, y 3o. Nombramiento de dos socios presentes, por la asamblea, para confeccionar y firmar el acta respectiva.

Comunicaciones telegráficas

No se acepta tráfico para el Brasil por estar línea interrumpida adelante de Alegrete. Acéptase con carácter condicional para el Paraguay, por defectuosidad conductores en jurisdicción aquel país. Las líneas internas y demás conexiones internacionales funcionan normalmente.

Altura de los ríos en metros

Paraná: Corrientes 3.78, Itá Ibaté 2.58, Ituzaingó 1.56, Posadas 2.25.

Uruguay: La Barra 2.00, Santo Tomé 3.00, Alvear 3.38, La Cruz 3.36, Yapeyú 2.96, P. Libres 2.82, M. Caseras 2.00. Concordia 3.42, Uruguay 0.88, Gualeguaychú 0.64, Colón 0.66, San Javier 2.80.

Neuquén: Neuquén 0.82, Paso Indios 1.82.

Limay: P. Limay 2.31, Nahuel Huapí 3.68.

Negro: Ch. Choel 1.37, Chos Malal 0.98.

De las Provincias y Territorios

BUENOS AIRES

De La Plata

(DE NUESTRA SUCURSAL)

Segunda exposición feria internacional de muestras

El gobierno proyecta organizar una "Exposición de affiches" con las obras presentadas al concurso

LOS PRIMEROS TRABAJOS

LA PLATA 28. — El gobierno de la Provincia tiene el propósito de realizar con los carteles que sean enviados al Concurso Artístico organizado con motivo de la segundo Feria Internacional de Muestras, una "Exposición de Affiches", en el gran hall de la antigua estación ferroviaria, la cual permanecerá abierta al público desde el 20 de junio hasta el 9 de julio próximo.

Para resolver en definitiva este punto, el gobierno quiere conocer antes la cantidad de obras que se hayan presentado a dicho certamen. Se tiene en cuenta el antecedente de que al realizado el año pasado concurrieron 45 autores. Al de 1924 organizado con mucho más tiempo y con premios muy superiores ha de concurrir un número mayor de artistas en cuyo caso el gobierno no contaría con otro local fiscal más adecuado que el hall de la antigua estación ferroviaria.

Mientras permanezca abierta la "exposición de affiches", las bandas de policía y bomberos, alternativamente ejecutarán programas de música seria, de 17 a 20 horas, a fin de que el público cuente con dos géneros de atractivos.

Existe también el propósito de mostrar por medio de proyecciones una serie de más de 80 fotografías tomadas durante el funcionamiento de la Primera Feria, las que permitirán apreciar objetivamente la importancia alcanzada por ese certamen.

A fin de evacuar cualquier consulta que formule el público sobre la Segunda Exposición Feria Internacional de Muestras, el gobierno instalará una oficina de informes en el mismo local donde se presenciará la exhibición de venidos".

En la oficina de publicidad del Ministerio de Obras Públicas se han recibido los primeros cinco trabajos para este concurso de carteles, con los siguientes lemas: "Yunque", "Quichua", "Ceres", "Zacarías" y "Bienvenidos".

Se sabe que de París, y Amberes han expedido algunos affiches para este concurso.

Un interesado consultó a la mencionada oficina si los carteles, que por el artículo 3o., de las bases deben tener un metro 05 de alto por 0.70 de ancho, habían de ser totalmente pintados o si se podía elejir en vez de la forma cuadrangular otra cualquier geométrica o de fantasía. La oficina evacuó esta consulta, manifestando que el tamaño establecido por el referido artículo debía respetarse en todo caso, pero que quedaba librado al ingenio del artista, darle al affiche propiamente dicho la forma y el aspecto que quisiera.

El lunes 2 de junio próximo, vence el plazo para la presentación de los carteles.

Conflicto municipal de Marcos Paz

LA SUPREMA CORTE HA DADO UN FALLO CONCEDIENDO 48 HORAS DE PLAZO PARA QUE SEA REPUESTO EN EL CARGO EL INTENDENTE Sr. GIAGNONI

LA PLATA, mayo 28. — Don Roberto Giagnoni, invocando el carácter de intendente municipal de Marcos Paz, promovió conflicto interno contra el Concejo Deliberante de dicho partido, por estar mal constituído el mencionado cuerpo.

Dice que el Concejo Deliberante, procediendo, arbitrariamente y cometiendo el delito de usurpación de autoridad, lo desposeyó del cargo de intendente, con fecha 16 de enero último, ordenando se hiciera cargo de la Municipalidad el señor presidente del H. C. Deliberante don Félix Agner.

Solicita se declare que el C. D. de Marcos Paz ha carecido de facultades para suspenderlo en sus funciones, debiendo ser repuesto inmediatamente en su cargo y se comunique al P. E. a los efectos legales correspondientes.

La sentencia del tribunal establece: 1o. Que el primer motivo de la demanda o sea el desconocimiento. por parte del C. D. de Marcos Paz, de la legalidad de la constitución del cuerpo no puede originar conflicto.

2o. Que, en cambio existe, conflicto en cuanto al segundo motivo, en que aquel se funda, o sea la suspensión del intendente decretada por el Concejo Deliberante.

3. Por mayoría de opiniones: Que por lo demás, la intervención del P.E. ha sido correcta, porque la ha realizado de acuerdo con los términos expresos de la ley y jurisprudencia de este tribunal.

4o. Que no existe constancia en autos de que las irregularidades atribuídas al intendente hayan dado lugar a un procedimiento judicial, para que pueda considerarse producida la situación prevista por el art. 65 de la ley orgánica municipal.

5o. Que por lo tanto, el intendente ha sido indebidamente suspendido por el motivo invocado.

Por estos fundamentos, — termina el fallo, — se declara que corresponde se reponga al intendente municipal de Marcos Paz en el ejercicio de sus funciones, para lo cual se fija el término de 48 horas.

Asociación Argentina de Cremación

UNA TARIFA QUE PODRIA LLAMARSE MODICA

LA PLATA, mayo 28. — La Asociación Argentina de Cremación ha resuelto facilitar de todas maneras la incineración de los cadáveres de sus asociados, a cuyo efecto dictó una resolución fijando una tarifa que podría considerarse verdaderamente módica. Ella es la siguiente:

Por transporte de cadáveres desde La Plata al crematorio de la Asociación, situado en el cementerio del Oeste, Capital Federal, $ 60, por viaje.

Este último dato hace presumir que el cadáver puede realizar varios. La aclaración del alcance de esta disposición la dejamos a la institución recordadada.

Los caminos de Mercedes

TELEGRAMAS AL MINISTRO DE OBRAS PUBLICAS

LA PLATA, mayo 28. — El ministro de Obras Públicas de la provincia doctor Antonio Rodríguez Jáuregui ha recibido, con motivo de la carrera de automóviles realizada el 25 del corriente en el partido de Mercedes los siguientes telegramas:

"Mercedes, mayo 26 de 1924. — Señor ministro de Obras Públicas doctor A. Rodríguez Jáuregui. Con el mejor de los éxitos se ha cumplido la prueba automovilística por la Copa Ministro de Obras Públicas de la Provincia, sin tenerse que lamentar accidente personal alguno y resultando vencedor el vecino L. Mosca con una velocidad media de 68 kilómetros por hora. El circuito era de 46 kilómetros dentro del partido de Mercedes y se ha realizado por caminos intransitables seis meses atrás. V. S. los conoció con motivo de la inauguración del puente Goldney. Felicítolo una vez más pues la carrera de hoy es prueba inequívoca del programa caminero que va cumpliendo el gobierno de nuestra provincia.

Saluda al señor ministro muy atentamente. — Toribio de Achával".

El otro telegrama dice así:

"Mayo 25. — Señor ministro de Obras Públicas, doctor A. Rodríguez Jáuregui. — Con muy buenos caminos realizóse la carrera que teníamos organizada para hoy donde se disputaba la copa donada por V. E. Reiterándole las gracias hacemos votos por su felicidad. — Club Deportivo de Mercedes".

Tribunales

SUPREMA CORTE DE JUSTICIA

LA PLATA, mayo 28. — Este tribunal, en el acuerdo realizado ayer, dictó sentencia en el juicio seguido por don Juan José Torres Bernal contra el Banco Escolar de la Provincia, sobre cumplimiento de contrato, el que sustanciado ante el juzgado No. 2 en lo civil de este departamento, fué fallado rechazando la acción deducida con costas, mientras este pronunciamiento fué confirmado por la Cámara segunda de Apelación.

Interpuesto recurso de inaplicabilidad de ley, al alto tribunal acaba de resolverlo, desestimándolo, con costas, estableciendo: Que lo que se pretende por este recurso es la revisación de la interpretación lógica que de la demanda y la prueba rendida ha hecho la Cámara, lo que no es posible, porque ella es atribución exclusiva de los jueces de los hechos. Que en caso de poderse examinar el recurso no habría objeto legal en hacerlo, de un lado porque en él no se impugnan la totalidad de los fundamentos invocados por la Cámara para dictar su pronunciamiento y de otro porque el mismo recurso no enuncia la conclusión a que aspiraría para el caso de que su impugnación prosperase. Que, por lo tanto, es infundada la alegación de que se ha infringido en la sentencia recurrida el art. 116 del Código de Procedimientos.

En el juicio caratulado "Rivera José por homicidio de José González en Tres Arroyos", esta Suprema Corte desestimó el recurso de inaplicabilidad de ley interpuesto, por los fundamentos siguientes: 1o. Que en el escrito de recurso no se impugna concretamente la decisión de hecho dictada por la Cámara al votar la cuestión octava del acuerdo y que establecía que el procesado, al cometer el delito de homicidio que se le imputa, obró en un estado emoción violenta que las circunstancias hicieron excusable, que permita a la Suprema Corte, reverla, por lo que dicha decisión debe considerarse irrevocable. 2o. Que la Cámara ha hecho correcta aplicación de la ley al juzgar el presente caso dentro del concepto legal que prevé el art. 81 letra a) del Código Penal, con arreglo a la mencionada conclusión de hecho.

RESOLUCIONES

En el juicio de quiebra de don Juan Betular (hijo), se declara bien denegados los recursos interpuestos.

Calamia José y otros contra Parodi, alimentos, no se hizo lugar al recurso de apelación interpuesto.

Zarich Pedro, quiebra, y Sánchez don Melchor, convocatoria, se declara bien denegados los recursos de inconstitucionalidad interpuestos en ambos autos.

Perrota don Antonio contra Julien Luis, desalojo, se declara bien denegados los recursos interpuestos.

Suárez Nelson contra Villar Agustín, se declaran bien denegados los recursos interpuestos.

TRASLADO DE UN SECRETARIO

La Suprema Corte de Justicia, en su acuerdo de ayer, resolvió el traslado del secretario del juzgado del crimen No. 1, del departamento del Centro, don Juan San Martín, e igual puesto en el juzgado en lo civil del departamento del Sud, en reemplazo del secretario don Carlos M. Campos, quien pasará a ocupar el puesti dejado por aquel.

Rectificación

LA PLATA, mayo 28. — En la nota ilustrada que publicáramos anteayer con el título "Vistas de los talleres sucesos de Nydquist y Holm, etc." se nos deslizó un error importante en el texto.

Al referirnos a la extensión de rieles extendidos de los ramales La Plata-Avellaneda y Beguerie-Azul, dijimos que ella era de más de 120 kilómetros. En realidad es de más de 300 kilómetros, lo que nos apresuramos a salvar.

El Consejo Superior Universitario se ocupará en la próxima reunión de estudiar la nota de la Facultad de Ciencias Jurídicas

La fracción de estudiantes "reformistas" lanza un manifiesto

Entre los "federados" reina el regocijo y se proponen exteriorizarlo cuando el Consejo Superior Superior de la Universidad se ocupe del asunto

LA PLATA mayo 28.

Como dijimos en nuestra edición anterior, se reunió ayer a las 10 de la mañana, el consejo superior de la Universidad, bajo la presidencia del doctor Nazar Anchorena, y con asistencia de los consejeros, señores Palacios, Arrieta, Mouchet, Walker, Castello, Torres, Gugliamelli, Sánchez Díaz, Guastavino, Botto, Marchisotti, Bessio Moreno y Seldano, y el representante estudiantil señor Bacile. El motivo de la reunión, era el tratar algunos casos de inscripción solicitados directamente a la presidencia de la Universidad, por haberla denegado los decanos de las respectivas Facultades, de acuerdo a la comunicación última, que a ese objeto, pasara el mismo Consejo Superior, y que originó dentro de la Facultad de Derecho, la anulación de las elecciones por parte del Centro saliente, por haber figurado en el padrón, alumnos inscriptos con posterioridad al 1.o de abril; resolución que fué considerada por el Consejo Académico de esta Facultad, y que en forma bien determinada se resolviera al aprobar el dictamen del consejero doctor Rébora, que publicáramos íntegramente en nuestra edición de ayer.

Asimismo, el decano de la Facultad de Derecho, doctor Palacios, comunicó por nota que llegara a la secretaría de la Universidad, ayer a las 8 y 30 de la mañana, la resolución adoptada por el Consejo Académico de la misma, comunicación que por haber llegado tarde, no pudo incluírse en la orden del día; no obstante, el Consejo Superior de la Universidad, resolvió que dicha nota, — cuyo texto no nos fué posible conocer, — conjuntamente con las solicitudes de inscripción elevadas directamente a ese cuerpo, pasaron a estudio de la Comisión de Interpretación del reglamento, integrada por los doctores Walker, Palacios, Castello y Amoedo, esperándose su dictamen al respecto, para luego en sesión, — cuya fecha no se ha fijado todavía, — resolver en definitiva, sobre tan enojoso y delicado asunto.

El manifiesto del Partido pro-Reforma

El Comité Pro-Reforma, ha publicado un manifiesto, "contestando las falsas afirmaciones para satisfacción de los estudiantes sinceros y no para refutar al Partido Federado que, como cierto personaje característico en estas lides, pretende infundir temor con la mentira".

Se refiere luego a los manifiestos dado a la publicidad por el partido Federado, — de quien dice, ha usurpado un nombre que sólo a ellos pertenece, — calificándolos de "sutilezas curialescas, argumentos falsos de procurador en desgracia", publicaciones hechas "en órganos periodísticos parciales e injustos, que les ofrecen sus columnas a discreción, sin preocuparse de las proyecciones sociales que tiene tan innoble actitud, y cerrándolas herméticamente para nuestros partidarios, a efecto de que la verdad no se abra camino. Y luego: "Nos referimos a los diarios de La Plata, de más circulación, en los cuales comprobamos en más de una oportunidad, que en otro manifiesto aclararemos, la mala voluntad y la intención aviesa."

Para mayor ilustración de nuestros lectores, publicamos el referido manifiesto.

Dice así:

"El momento universitario exige hablar claro aunque sea doloroso.

La regresión que implicaría el dominio de las fuerzas disolventes que en toda la grande gestación de la Reforma dejara precedentes funestos afectando la tranquilidad y la vida próspera de este grandioso establecimiento universitario, nos induce a llamar la atención de nuestros compañeros con la serenidad y altura de miras que siempre, y con gran felicidad para nosotros, nos acompañara.

Deseamos el bienestar legitimamente adquirido en cruentas luchas y memorables jornadas; deseamos el triunfo de la verdad sin mácula; deseamos el progreso incesante, la renovación eterna, sin el desgaste inútil de nuestras energías juveniles; queremos la paz altiva, la paz vigilante y no el trance azaroso del tumulto siempre conveniente para la montonera inorgánica y caudillesca, que en su esencia y en sus interioridades infecta a nuestra Facultad; queremos la Reforma que siempre defendimos valientemente!

Ante el insulto, ante la procacidad, ante la inmundicia moral, arma de la turba anónima y de la canalla, respondemos con la sonrisa irónica de los fuertes, ya que como dijera el Sarmiento inmortal, "ante la difamación, hasta el mismo derecho de defenderse mancha". Los que combatimos en todo momento la inmoralidad dando pruebas de jugarnos en situaciones de escándalo, cuando al amparo malsano de algún ente maléfico ella incubara en nuestra casa de estudios, como en el ruidoso "affaire" del ex secretario Simón Safontás, no nos vemos agraviados por el insulto soez de sus partidarios.

Sutilezas curialescas, argumentos falsos de procurador en desgracia, suelen darse a la publicidad, por nuestros adversarios, en órganos periodísticos parciales e injustos, que les ofrecen sus columnas a discreción, sin preocuparse de las proyecciones sociales que tiene tan innoble actitud, y cerrándolas herméticamente para nuestros partidarios, a efecto de que la verdad no se abra camino. Nos referimos a los diarios de La Plata, de más circulación, en los cuales comprobamos en más de una oportunidad que en otro manifiesto aclararemos, la mala voluntad y la intención aviesa.

Parodiando una frase de Hugo, diremos: ¡Compañeros, la insurrección del Partido Federado, es el acceso de furor de la mentira! ¡Precaveos de los condottieri, de los caudillos interesados que nunca son estudiantes! Esos caudillos son el fermento tóxico en la vida universitaria; son perjudiciales y peligrosos puesto que se mueven bajo "impulsos negativos"; pretenden ser directores de opinión y sólo poseen las energías de la más subalterna calidad: "las energías del odio".

No hay absolutamente ningún motivo para pretender convulsionar al pueblo estudiantil, por lo menos ningún motivo ideológico.

¡Cuántas veces, cuando el orden era amenazado por las escaramuzas de los adversarios que sistemáticamente obstruían nuestra obra, meditamos honestamente sobre el germen de esa inquietud pendenciera!

Nunca pudimos contestarnos. Recordamos, sí, unas frases del doctor Alfonso Goldsmischt, el buen conferencista que nos visitara el año pasado, y dijera: "En Rusia, señores, hay mucha hambre, pero no hambre física, sino hambre ideal"; en la Facultad de Derecho sucede todo lo contrario, agregaremos nosotros, como la única explicación posible del dinamismo desorbitado, de nuestros enemigos.

Los rencores personales, no pueden erigirse en banderas, pues son propios de hombres inciviles; las bajas pasiones, son el fruto de una cultura inferior!

Contestamos las falsas afirmaciones para satisfacción de los estudiantes sinceros y no para refutar al Partido Federado, que, como cierto personaje característico en estas lides, pretende infundir temor con la mentira.

Invoca en su escrito antecedentes que no pueden convencer a nadie. antecedentes de prórroga de inscripción tomados en situaciones de emergencia, cual fué el año posterior a la huelga universitaria.

Mienten los "Federados" (hasta usurpadores de un nombre que sólo a nosotros pertenece) al tomar esa resolución como un precedente, pues los precedentes sólo se consideran para situaciones análogas: si leyeron las actas respectivas han mentido a sabiendas, tal vez por inercia de las cosas; si les han dado tergiversados intencionalmente los datos, para fundamentar alguna tesis personal han sido engañados, lo que no creemos.

Se nos achaca de ingenuos al pretender la nulidad de una elección después de la consumación del acto eleccionario. ¿Y cómo a ellos mismos "los Federados", la mayor cercanía a las autoridades de la casa, no les advirtió el hecho de una inscripción ilegal?

Mienten los señores Federados al decir de la falta de convocatoria, pues desde el 6 de mayo se sabía la fecha de la misma por la publicación hecha en el "Buenos Aires" y en "La Razón". En los otros diarios de La Plata fué llevada dos veces, y una de ellas personalmente por el presidente del Centro, Sr. Lilli, y no fué publicada por motivos que pueden presumirse. El periodismo suele ser el más peligroso de los gremios cuando la pasión enceguece a sus obreros.

Admitimos la violencia para derrocar situaciones malsanas cuando no es suficiente el argumento legal; la admitimos para edificar sobre los escombros un organismo mejor: "del choque de los adoquines de la insurrección surge la chispa de oro del Derecho". Pero jamás admitiremos la violencia cuando con ella se pretenda destruir lo bueno, sumirnos en el caos, cuando sea el efecto de una casualidad motoria dirigida a la satisfacción de apetitos subalternos.

Tal fué la poco feliz figuración del grupo que ahora se titula Federado, que defraudó el año pasado cuando gobernó los destinos del alumnado, a sus mismos compañeros con el manejo de los fondos sociales; que aprovechó cualquier circunstancia para obstaculizar la obra de nuestro Centro que tiene un haber dignificante; que esgrimía, tal vez hipnotizado, toda arma envenenada contra las autoridades superiores de la Universidad, pretendiendo hacerlas pasar por reaccionarias como el nunca olvidado asunto de Unamuno, donde su propaganda en ese sentido llegó hasta ser ridícula; donde hicieron el papelón risible de Tartarín de Tarascón, pretendiendo convulsionar la opinión sensata del público, que le, los diarios y organizando las grandes conferencias que quedaron en la nada; en fin "Unamunistas" consumados que ahora pretende desviar el asunto en cuestión, desviándolo ¡cuán prematuramente! a una cuestión de candidatura a la presidencia de la Universidad y saliéndose de los límites de la zona peligrosa cual es esta nunca bien poderada Facultad de Derecho Socialista.

¿Por qué hablan los "Federados" con tanta antipicación de la próxima presidencia de la Universidad ¡Cuánta previsión! ¿Pero es que en realidad son ellos, los que tienen ese celo, que bien podría llamarse deseo vehemente?

Esta es la verdad de la situación creada, esta es la verdad desnuda, la verdad vergonzante que profundamente nos aflige a los que deseamos larga vida a la Universidad de La Plata.

Pero la lucha tiene la grande ventaja de encender de entusiasmo nuestros corazones; ella templa a los hombres, les hace vivir la vida con intensidad y con eficiencia, y como estamos convencidos que la verdad triunfa, silenciosamente e incontenible por el desenvolvimiento natural de los hechos, como tenemos títulos legítimamente adquiridos en la conciencia estudiantil de la cual somos verdaderos representantes, estamos erguidos y dispuestos en todo momento al sacrificio por la causa sublime de nuestro ideal."

OFICINA QUIMICA DE LA PROVINCIA

Comerciantes de Balcarce multado

LA PLATA, mayo 28. — La Oficina Química de la provincia de acuerdo a los análisis practicados por la sección 1a. de la misma ha multado a los siguientes comerciantes de Balcarce por expender productos contraviniendo las reglamentaciones vigentes:

Con 100 pesos, José Pachelli, por expender vino tinto alterado y vinagrina que no corresponde a su designación. Carlos Latorre por guindado artificial declarado nocivo para la salud por estar coloreada con anilina. Con setenta y cinco pesos, Perea, Acarate y Cía., por chuño que no corresponde a su designación y fideos sin declarar su colorante.

Con cincuenta pesos, Rocco y Paget por esencia de vinagre que no corresponde a su designación y fideos sin declarar su colorante. Luis Miccio por Pineral que no corresponde a su designación González y Jacubavich por goma artificial que no corresponde a su designación: Milciades di Santo por vinagre blanco sin la acidez exigida; Martínez y Cía.. por frutilla artificial alterada; Clementino Diez por aceite sin declarar la materia prima deorigen; Florencio Beiel por Fernet "Branca" que no corresponde a su designación; Cecilio Flamarique por goma artificial que no corresponde a su designación; Verde Tonelli y Cía., por granadina artificial con una densidad menor a 1.30 sin declarar; Idaneo Hermanos, por caramelos cuya envoltura está coloreada con anilina; Lis Guma y Gutiérrez por puré de tomates alterado; José Garrión y Cía por vino tinto alterado.

Con veinte y cinco pesos: Germán Leparo e hijo por fideos sin declarar su colorante; Leboaud y Martínez, por fideos sin declarar su colorante.

Comerciantes de Lobería apercibidos

La Dirección de la Oficina Química de la provincia ha apercibido a los siguientes comerciantes de Lobería por expender productos no inscriptos en ésta dirección infrigiendo por lo tanto lo dispuesto en el artículo 3o. del decreto reglamentario de enero 26 de 1921.

Bernabé Lodantes, por biterr "Lacarrare"; Casal y Cía. por vermouth "Martini"; Manuel Telechea, por granadina artificial: Antonio Diego por caramelos de hielo; Emilio Evangelista; por aperitial: Pedro Volpi, por pastillas y caramelos; Francisco Di Luca por aceite y anís "Dos Leones" y Máximo Cabeza por guindado y aceite.

DIRECCION GENERAL DE HIGIENE

Clausura de establecimiento. — Industriales emplazados — Clausura de una farmacia clandestina — Compra de farmacia — Subvenciones a los hospitales

LA PLATA, mayo 28. — El director General de Higiene, en uso de las facultades que le confiere la ley de 25 de setiembre de 1897, ha dispuesto que por intermedio de la policía se proceda a la inmediata clausura de la grasería y criadero de cerdos que el industrial D. Felipe Carreño tiene establecida en Villa Madero, partido de Mantanza, la que se halla en pésimas condiciones de higiene.

Por la misma resolución y en virtud de funcionar en abierta contradicción con la reglamentación respectiva, se dispone asimismo la clausura del criadero de cerdos de propiedad de D José Fial, ubicada en Villa Sesso, jurisdicción del mismo partido que la antérior.

—Se acordaron plazos de 30 días a Piñeyro, propietarios de las fábricas de jabón y grasa ubicadas en Villa Madero y Villa Insuperable, respectivamente, e igual plazo a D. Isidoro Herrera, establecido con criadero de cerdos en el cuartel 3o., todos en el partido de Matanza, a fin de que dentro del mismo, subsanen las deficiencias apercibimiento de lo que hubiere lugar.

—Habiéndose comprobado, que funciona en el pueblo de Luro, partido de Villarino, una farmacia que se ha establecido sin autorización de la dirección de Higiene, D. Francisco Sánchez; el director general ha dispuesto la inmediata clausura de la misma, aplicando a su propietario una multa de $ 500, de acuerdo con lo dispuesto en los artículos 63 y 64 de la ley de ejercicio de profesiones.

—Ha sido reconocido como propietario y director técnico de una farmacia establecida en Necochea, el farmacéutico D. José T. Barrios, por habérsele adquirido a su antiguo propietario D. Juan Molibelli.

—Por intermedio de la oficina de Habilitación y Contabilidad de la Dirección general de higiene se han girado las subvenciones correspondientes a los hospitales de: Ayacucho por el mes de abril, $ 190; Azul por los meses de marzo y abril, $ 1.350; Baradero, $ 1.350, Bahía Blanca, $ 4.050; Bolívar $ 975, Coronel Vidal, $ 720, Coronel Suárez, $ 1.050; Conesa, $ 600, Coronel Dorrego, $ 450, Calvatoy, $ 1.200; General Lamadrid, $ 300; General Villegas, $ 600, todos estos por el mes de abril; Arenales, por marzo y abril $ 300; Suárez, $ 825; Lobería, $ 675; Mercedes, $ 1.020, San Andrés de Giles, $ 600; Saladillo, $ 1.200; Tandil $ 1.800 todos estos por el mes de abril y el hospital de Patagones $ 600, por el mes de marzo.

Noticias deportivas de La Plata

BASKETBALL

LA PLATA, mayo 28. — En la última reunión que tuvo la C. D. del Club Atlético "Casa de María", se resolvió aceptar el desafío que le hiciera el equipo formado por empleados de los industriales Juan Colero Francisco la farmacia Eugenio Araldi con el objeto de disputar una copa donada por aquel prestigioso comerciante de La Plata.

Los cuadros estarán formados así: Casa Demaría: Luis eVlázquez, P. Barbieri, B. Sargentoni, M. Dacal y H. Novara; suplentes: Z. Bachi. L. Masili y Casa E. Araldi: J. Boscatti, H. Villanueva, C. Massa, J. Villegas y P. Biloni. Este encuentro se realizará el domingo a las 9 de la mañana en el field de la Corporación Atlética Tolosa dirigiendo el mismo un aficionado de la localidad. Dada la igualdad de fuerzas es de esperar un bonito encuentro en que ambos lucharán rudamente por la cinquista del hermoso trofeo.

PARTIDOS AMISTOSOS PARA EL DOMINGO

Se ha concertado el match entre el equipo de Sud América y A. B. C. El sólo anuncio de este match ha despertado en Tolosa singular entusiasmo por ver por primera vez en esta temporada el encuentro de estos disciplinados equipos que hasta la fecha llevan ganados tidos los matches anteriormente realizados. Sud América, formará así: Loustau, Lambombarda, Melo, Gury y Aritia.

Jugarán el domingi a las 10.30 horas los cuadros de C. A. Tolisa y Garganta amistosamente. Ambos son fuertes y el score final será difícil pronosticar. Además de estos habrán varios matches entre cuadros inscriptos en el campeonati con el objeto de estar bien entrenados para cuando se inicie la temporada.

CAMPEONATO ESCOLAR EN TOLOSA

En la última reunión que tuvieron lis dirigentes de la Corporación Atlética Tolosa, se resolvió enviar una nota a las directoras de las escuelas 31 y 79 de Tolosa con el fin de ponerles en su conocimiento el propósito que guía a esa institución referente a la realización deu n campeonato escolar entre lis alumnos de los diversos grados de cada una de ellas, formados los mismos, se procederá a la realización de un campeonato y el que salga campeón de una escuela se medirá con el de la otra otorgándose a los vencedores medallas de plata instituídos por la progresiva entidad tolosana como estímulo a los pequeños jugadores.

El fin que se persigue es la mayor difusión posible de este noble deporte y establecer la rivalidad entre ambas escuelas a fin de formar jugadores y que luego han de defender los colores del club organizador de esta buena iniciativa. en las contiendas futuras.

La realización de este campeonato ha despertado el consiguiente entusiasmo entre los pequeños escolares, descontándose desde luego el más franco éxito de esta oportuna iniciativa que ha de merecer el apoyo general de las autoridades correspondientes.

Dicho campeonato tendrá por escenario el campo que posee la Corporación en esta ciudad en 29 y 115 donde cuenta con todas las comodidades exijidas.

El comienzo del mismo será cuando se reciba en secretaría la aceptación de ambas direcciones.

La misma dirección en la reunión resolvió formas los equipos de basketball, en la siguiente forma: Iraola; Horacio Villanuevo, Juan Villegas, Nazareno Michelini, Edgardo E. Martínez, Miguel Lamombarda, Juan Chacon, Carlos Campeamor. Corporación A. Tolosa: Humberto J. Bianchi Enric Bachi, Luis eVlázquez, Carlos Massa. Bruno Sargentoni, Arturo Capra. José Miguel Bisso y José M. Vega.

En estos equipos están comprendidos los jugadores titulares y suplentes.

ESTUDIANTES DE LA PLATA A SANTA FE

LA PLATA, mayo 28.— Hoy partieron de La Plata los componentes del Club Estudiantes con destino a Santa Fe, para disputar mañana un match amistoso con Colón de aquella Provincia. El match entre ambos clubs ha de ser muy reñido y el ganador tendrá que llevar sus ataques muy a fondo para lograr sus propósitos, pues ambos son fuertes. Colón nos ha demostrado ser uno de los cuadros más aguerridos del país, habiendo conseguido muy buenas victorias que hablan elocuentemente de sus condiciones como campeones; Estudiantes por su parte, lleva realizada una excelente campaña ofreciendo por lo tanto serie resistencia al bravo equipo santafesino.

Los platenses formarán así: M. Bolegna; S. Calandra y A. Gallo; J. A. Groce, A. Latorre Lelong y M. Lara. J. Calandra, R. Echevarría, J. Iraricta, F. Bellomo y J. Fernández.

Acompañará a estos una delegación compuesta por el doctor Urdániz y señores E. Martínez. José Felle y Alfredo Lartigues.

Estarán de regreso el 30 por la tarde en esta ciudad.

De Bolívar

El baile en el Club Social. — Fiesta campestre. — Edilicias. — El programa de las fiestas patrias

BOLIVAR, mayo 28. — Con gran entusiasmo se realizó el baile en los salones del Club Social, participando de la fiesta, las familias de Campo, Cáceres, Velázquez, Pueyrredón, Soute, March, Martínez, Jaureguizar, Garmendi, Rgeo, Ceira, Urrutia, Ricabarra, Méndez etc.

—Festejando el aniversario patrio, el liquidador nacional, don Arturo Santa María, obsequió a sus amigos y correligionarios con un almuerzo campestre.

—El barrio de la estación ha aplaudido la iniciativa del comisionado municipal, doctor José A. Leiva por la ampliación del alumbrado que se ha establecido en la Plaza España e Italia.

Con todo éxito y contando con la participación del pueblo se realizó en todas sus partes el programa de festejos patrios confeccionado por la municipalidad y que contó con los siguientes números:

Día 24, a las 10. — Bendición e inauguración de la capilla en el cementerio de la localidad por el Reverendo Padre, Vicente Bautista; a las 18, inauguración de los mejores introducidas en las plazas Italia y España, con asistencia de las colectividades respectivas.

Retreta por la banda municipal que dirigé el maestro Virgilio Rossi.

Gran matinée infantil en el Coliseo Español por la compañía "Ciudad de Buenos Aires.

Día 25. — Disparos de bombas a la salida del sol; de 8 a 10, reparto de víveres a los pobres en el local de la municipalidad; a las 10, himno nacional, cantado por los niños de las escuelas públicas de la localidad y reparto de bombones y caramelos. Discursos alusivos al acto, por miembros de la Asociación de Maestros; a las 17, tedeum en el templo parroquial, con asistencia de las autoridades, sociedades e invitados; a las 14.30, gran partido de football, entre los Clubs: Atléticos Argentino y Empleados de Comercio, iniciando el campeonato local para disputar una copa; a las 18, baile en la sala municipal; a las 20, fuegos artificiales.

De Sáenz Peña

DEMOSTRACION AL Sr. PASCUAL PASTORINO

Se asegura su éxito — Significación del homenaje

SAENZ PEÑA, mayo 28. — Con motivo de haberse designado miembro honorario de la Sociedad de Fomento "Unión Vecinal" a don Pascual Pastorino, en nombre de la institución, la C. D. hará entrega de un pergamino que, además de la firma de los asociados, llevará la de numerosos vecinos adheridos a la demostración.

El acto se llevará a cabo el próximo sábado 31 del corriente, a las 21 horas, en el local avenida América 2208, donde pueden retirarse las tarjetas para el lunch que con tal motivo se ofrecerá al homenajeado.

La demostración, que desde ya se descuenta será todo un éxito, revelará una vez más la simpatía de que goza el señor Pastorino dentro del pueblo, donde ha desempeñado diversos e importantes cargos en todas las instituciones locales y en varios periodos la concejalía en la Municipalidad de San Martín, sin haber nunca escatimado esfuerzos en bien del mejoramiento edilicio y de la elevación moral e intelectual de esta población, lo que le ha valido numerosas demostraciones de reconocimiento, que nuevamente será significada en esta oportunidad.

De General Conesa

ECOS DE LAS FESTIVIDADES MAYAS

El acto realizado en la escuela No. 1 — Selecta concurrencia — Viajeros

GENERAL CONESA, mayo 28. — En conmemoración del aniversario patrio, se realizó en la escuela No. 1, que interinamente dirige la señorita Estelita García Calderón, una fiesta escolar que dió lugar a que se congregaran en dicho local un gran número de familias. Entre los números del programa que más llamaron la atención merecen citarse: el cuadro alegórico de "La Patria y sus ideales", representando la Patria, Paz, Gloria, Cultura, Justicia, Arte y Libertad y Trabajo, las niñas Telma y Josefa Souto, Sara y Rebeca Cooper, Emma Pérez, Amalia Ferari, Alicia Pivano y Zulema Uriarte. La conferencia alusiva de la maestra señorita Josefina Córdoba; "El alma primitiva", declamación por la niña Telma Souto; "La oración por la paz", de Belisario Roldán, por la niña Amalia Ferrari; monólogo "La maestra", recitado por la niñita Rebeca Cooper, y la bella poesía "Lucía", de Alfredo de Musset, por la niña Josefa Ferrari. Agradó mucho la recitación del niñito Eladio Colman "Momento", por Arturo Albert; fué igualmente muy aplaudida la niñita Violeta Cooper en la declamación de "Patria", de M. Obligado.

El ramillete formado por un grupo de niñas representando varias flores, distinguiéndose la niña Telma Souto en su papel de ramilletera.

Contribuyó a dar realce a la fiesta la asistencia de varias familias de la localidad, entre ellas las señoras de Pérez Araujo, Giménez, Pivano, Gabotto Calderón, Ortiz Giles, Rodríguez de Martínez, Pellizza de Giles, Uriarte de Rodríguez, Uriarte de Ferrari, Nikilson Madrid, Ortiz de Córdoba y las señoritas Isabel Calderón, Brígida Ortiz, María y Elisa Giles, Justa Frías, Teodosia Hernández, Carolina Pellizza, Noemí Cooper, Jorgelina Díaz, Antonia y Trinidad Argañaraz, Elma y Carmen Alday, Emma Córdoba, Elsa Uriarte, Demetria Giménez y Elba Madrid y varios señores y jóvenas.

—El señor Esteban J. Madrid, valuador de esta localidad, llegó completamente restablecido en compañía de su señora e hijo.

—De Dolores, el señor presidente del Consejo Escolar, José M. Souto.

De Magdalena

CELEBRACION DEL ANIVERSARIO PATRIO

Programa confeccionado por la Municipalidad — Demostración — Accidente sin consecuencias

MAGDALENA, mayo 28. — Celebróse con entusiasmo el 114 aniversario patrio. La autoridad comunal preparó un programa de festejos que alcanzó el mayor lucimiento. Se saludó al sol de Mayo con la llegada [illegible] repartiéndose en la Intendencia víveres a los pobres. Después del Tedeum se congregaron en la plaza los niños de las escuelas y de las sociedades Española, Italiana y Argentina entonando la concurrencia que era numerosa, con unción, el canto patrio. Interrumpida por frecuentes y entusiastas aplausos, fué la alocución del doctor Luis Calderón que mereció sinceras felicitaciones por la forma fácil con que hizo vibrar el sentimiento del auditorio.

El gran partido de football entre los teams Sport Club Magdalena y B. Rovira se disputaban la copa donada por el señor Intendente José D. Irigoyen, terminó con el triunfo de los [illegible] Al atardecer [illegible] en la Intendencia [illegible] recepción [illegible]

—Reunidos [illegible] un asado criollo, un núcleo de amigos despidió de su vida de soltero al estimado joven señor Juan C. Mariandé que en breve contraerá enlace con la señorita Luisa F. Brancho.

Fué una [illegible] manifestación [illegible] estima que [illegible] sus amigos.

—Acompañado [illegible] señor R. [illegible] el señor Francisco [illegible] Hegoburu con su [illegible] señora Elena Luisa R. [illegible] el señor Ramón Barón [illegible] y sus hijos. En el trayecto de La Plata [illegible] por estar en construcción el camino [illegible] el auto que los conducía volcándose. La señorita de [illegible] sufrió algunas lesiones, aunque hasta ahora no parece ser de peligro.

Todas [illegible] que rodean a los excursionistas, [illegible] este accidente que pudo tener consecuencias fatales.

De Mercedes

Kermesse para el monumento a los caídos por la patria. — Fallecimiento. — Enlace — Nombramiento bien recibido

MERCEDES, mayo 28. — Con gran éxito se realiza en el salón de actos públicos de la escuela normal y de la intendencia municipal, la kermesse organizada por el director de aquella señor R. Walter Schiaffino, con el objeto de recolectar fondos para la erección del monumento a los caídos por la patria.

Durante la realización de la misma se bailó animadamente, habiendo concurrido lo más selecto de nuestra sociedad. La kermese continuará el sábado y domingo próximos.

—Tras rápida enfermedad dejó de existir en ésta, la señorita Ramona Russi, perteneciente a una antigua familia de nuestra ciudad.

Las simpatías con que contaba la extinta en el seno de la sociedad en que actuó se pusieron de manifiesto en el acto del sepelio realizado ayer en la necrópolis local.

El fallecimiento de la señorita Russi enluta a conocidas familias de esta localidad.

—Fué bendecido en el templo de Nuestra Señora de las Mercedes, el enlace de la señorita Catalina Perretti, con el señor Romeo Pisano, ambos extensamente vinculados a nuestra sociedad.

Con este motivo los contrayentes recibieron numerosas felicitaciones y obsequios de sus amistades.

—Ha sido designado miembro suplente del jury de enjuiciamiento de magistrados, el conocido abogado de nuestro foro, doctor Felipe Ismael Díaz. Es una acertada designación, pues se trata de un distinguido profesional que aúna a sus condiciones de indiscutible bondad, una inteligencia clara y una vasta ilustración que lo coloca en un lugar preferente cualquiera que sea el campo de su actuación.

Provincia de Santa Fe

Santa Fe

(De nuestra sucursal)

CASA DE GOBIERNO

SANTA FE, mayo 28. — A la hora de costumbre concurrió a su despacho el señor gobernador de la provincia, atendiendo con su secretario privado la firma de diversos expedientes en trámite; luego recibió la visita de las siguientes personas: doctor Armando Antille, doctor Marcos Anello, doctor Rodolfo Freyre, jefe de policía, don Alejandro Aldao, doctor Ignacio Costa, doctor Andino, señores Juan Berizzo, Jenaro Doldán, Tomás Ciro y José M. Olmedo.

Pasado las 12 horas el señor Aldao se retiró a su domicilio.

POR LOS MINISTERIOS

Temprano concurrió a la Casa de Gobierno el ministro de Hacienda doctor Antille, despachando con su secretario señor Ingaramo diversos asuntos en támite y firmando diversas planillas de sueldos correspondientes al mes de mayo. Atendió, además, numeroso público que concurrió a su ministerio.

El doctor L. M. Urdániz, ministro de Gobierno, Justicia y Culto, llegó poco antes de las 9 de la mañana, atendiendo numerosos asuntos y diversas personas que fueron a entrevistarle.

—El ministro de Instrucción Pública y Fomento, doctor Araya, en seguida de su llegada al despacho atendió la firma, retirándose temprano del ministerio por tener un miembro de su familia enfermo.

CONFECCION DEL NUEVO PRESUPUESTO

En los diversos ministerios se trabaja empeñosamente a fin de dejar terminado para el día 30 del mes en curso, el presupuesto que regirá el año entrante. Difiere muy poco del anterior, exceptuando el del Ministerio de Hacienda, donde algunas partidas se han disminuído, a objeto de producir algunas economías.

EN LA JEFATURA DE POLICIA

El señor Alejandro Aldao atendió desde muy temprano su despacho. Con su secretario doctor Barrios despachó la firma y recibió algunas personas. Pasadas las 12.40 hora s se retiró, acompañado del teniente Mieli.

Esta tarde a las 16 horas, pondrá en posesión de la comisaría 6a. sección, al nuevo comisario señor [illegible] Coronel.

EN LA MUNICIPALIDAD

El señor intendente doctor Gómez Cello, despachó la firma del día y se retiró inmediatamente.

EN EL CONSEJO GENERAL DE EDUCACION

El doctor Pandolfo estuvo en el Consejo desde las 9 horas. Atendió a los señores Barth y Queblen Tissieres; luego despachó la firma y se retiró pasadas las 12 y 15 horas.

POLICIA

Accidentes de tráfico

En la mañana de ayer a las 10.20 en la esquina Garay y San Mar[illegible] No. 238 que guiaba el conductor Eduardo Ingeno y el coche de plaza que conducía Antonio Rivero. A raíz del choque sufrió el coche abolladuras en el guardabarro y farol.

—En jurisdicción de la comisaría 6a, calles Savedra y Catamarca, a las 6.40 horas se produjo un accidente de fatales consecuencias, pues ha costado la vida a una criatura de dos años de edad.

A la hora indicada fué arrollado el menor Carlos Grimoldo, por un carro cargado de estiércol que guiaba Jesús Caminos, con tan mala suerte que una de las ruedas pasaron sobre la cabeza del infortunado menor destrozándosela y produciendo su inmediato fallecimiento. El conductor Caminos ha quedado detenido hasta el esclarecimiento del lamentable suceso.

Diversas detenciones

Por ebriedad y desórden han sido detenidos las siguientes personas: Alberto Singuetti, Eduardo Nievas, Augusto Borges, Alfredo Abrahansen, Alberto Albin, Juan Olsen y Juan Aramburu.

Por facilitar la prostitución clandestina, ha sido detenido el sujeto José Cerveli.

MINISTERIO DE GOBIERNO, JUSTICIA y CULTO

SANTA FE, mayo 28. — Por este ministerio se dieron a conocer las siguientes resoluciones:

Se autoriza a la Dirección del Registro General de Propiedades para que se traslade al nuevo local, sito en calle General López No. 128, que ha arrendado la provincia por el término de dos años a los señores Manuel José de Iriondo, a razón de seiscientos pesos mensuales, estando a cargo de los locatarios los impuestos municipales y del gobierno, quedando la provincia facultada a prorrogar el contrato por el término de dos años más. El gasto que se originará por esta locación se imputará al acuerdo de ministros, de fecha 14 de mayo del año próximo pasado, empezando a regir el contrato, a contar desde el 1o. de abril último, quedando autorizada la Contaduría General de la Provincia para intervenir en la celebración del mismo. Además se faculta a la precitada Dirección de dicho registro para que proceda a hacer efectuar las instalaciones de luz eléctrica y colocación de timbres necesarios en sus nuevas oficinas, con carga de oportuna rendición de cuentas.

—Se ordena al jefe de policía del departamento Caseros que ponga en posesión de su cargo al comisario de esa jefatura, don Baldomero Cabral, por cuanto la causa que por abuso de autoridad se le seguía en el juzgado de instrucción, a cargo del doctor Díaz Guerra, ha sido sobreseída definitivamente, según lo hace constar el mencionado magistrado en oficio del 16 del corriente mes.

—Se nombra juez de paz y jefe del Registro Civil de Nelson, departamento La Capital, a don Jacinto López, en reemplazo de don Isidoro Blanco.

—Se deja sin efecto el nombramiento del intérprete de la jefatura de policía de esta capital, don Oreste La torre, y se nombra en su lugar a don Enrique Ciz.

—Al jefe de policía de esta capital se le ha pasado la siguiente nota: "Santa Fe, mayo 26 de 1924. — Señor jefe de policía del departamento La Capital. — S|D.— A los fines de que el señor jefe se sirva ordenar la aclaración debida, tengo el agrado de adjuntar con la presente un suelto aparecido en el diario "Santa Fe", — edición del 25 actual, — donde se comentan ciertas irregularidades cometidas por personal de las comisarías seccionales primera y segunda de esta capital.

En mérito a que los actos denunciados no concuerdan, — de ser verídicos, — con el propósito ya enunciado por este ministerio, de tener en la rama policial un personal que en todos sus actos se caracterice por su honestidad y buen proceder, es que estimaré del señor jefe, adopte las medidas propias de tales casos, informando a la vez de su resultado.

Saludo a usted muy atentamente.— (Firmado:) Enrique E. Carbonell".

—Se telegrafía a las jefaturas de policía de los departamentos Vera y San Javier que deben prestar la cooperación debida al señor don Alejo Uribe en la gestión que va a promover ante las citadas autoridades sobre incumplimiento de las disposiciones del Código Rural, en lo que se refiere a los animales invasores.

—Se ordena la libertad del penado Juan Bugeat alojado en la cárcel penitenciaría de Rosario, a quien el Superior Gobierno de la Nación le concedió el indulto.

MINISTERIO DE HACIENDA Y OBRAS PUBLICAS

Por este ministerio se liquidaron los siguientes sueldos correspondientes al mes en curso:

Ministerio de Gobierno, $ 9.930; Gobernación, $ 8.575; fiscalía Estado, $ 3.480; Escribanía de Gobierno, pesos 690; Reformatorio Menores Capital, $ 3.995; Oficina Marcas y Señales, 1.910; Dirección Registro Civil, 3.990; Dirección Estadística, pesos 4.435; Ministerio Instrucción Pública, 6.640; Registro Propiedades Capital, 7.410; Juzgado Letrado 1a. circuns. Capital, 36.640; Superior Tribunal de Justicia, 23.050; Departamento Vialidad, 19.890; Escuela Superior Comercio Cap. 9.429; Museo Rosa Ga[illegible] Archivo General Capital [illegible] Cámara Apelaciones Rosario, 24.910; Juzgado Letrado Rosario, pesos 53.910; Instituto Antirrábico Capital, 1.060; Laboratorio Bio-Químico Bacteriológico, 1.710; Contaduría General, 15.465; Dirección General de Rentas, 60.524.99; Tesorería General, 2.540; Dirección Puerto, 33.150; Imprenta de la provincia, 2.630; Ministerio Hacienda, 6.130; Cárcel penitenciaría Capital, 6.785; Consejo Higiene Capital, 4.800; Reformatorio Menores Rosario, 3.880; Archivo Gral. Rosario, 1.950; Registro Propiedades Rosario, 8.848.75; Biblioteca y Archivo Histórico Cap., 680; Cárcel Capital, nafta y aceite para automóvil, etc., marzo y abril, 581.70; sucesión Luis Bonazzola, varios gastos, 1.370.85; Luis A. Tacconi, suministro artículos almacén, a cuenta, 2.000; Luis Tredici, honorarios, 3.000; Escuela Profesional Nocturna Capital, para adquisición dos juegos letras de bronce, 73.86.

Consejo de Educación, a cuenta de la asignación provincial por el mes de abril ppdo. $ 50.000.

—Se acordaron las siguientes devoluciones: al señor Francisco Gunter, la suma de $ 97.90 nacionales, abonados de más en concepto de contribución directa a una propiedad que posee en el departamento Castellanos y por los años 1817|18 y a los señores Serich y Cía., la suma de $ 204 moneda nacional, abonados por duplicado en concepto de impuesto a 34 cascos de vino.

Aceptóse la renuncia presentada por el señor Oscar Antille, del puesto de auxiliar de la Sección Alcoholes y Tabacos, dependiente de la Receptoría de Rentas del departamento Garay.

—Nombróse sobrestante para las escuelas de "Salto Grande del departamento Iriondo y "La Salada", del departamento San Lorenzo, al señor Juan Valeri.

ADMINISTRACION Y EXPLOTACION DEL PUERTO DE SANTA FE

SANTA FE, mayo 28.—Habiendo actuado en diversas oportunidades en el puerto de San Fe, una Comisión consultiva ad-honorem, de comerciantes, industriales y representantes de instituciones directamente vinculados con el movimiento portuario y considerando:

Que es de conveniencia en los momentos actuales en que el puerto constituye una estación de ultramar de suma importancia, interesar su más correcta administración y explotación a dichos factores, realmente habilitados y capacitados por su esperiencia y vitalidad de los intereses que representan y que reclaman un mejor servicio.

Que las comisiones análogas anteriores, han sido de positivos resultados, colaborando en asuntos de carácter técnico-comercial, y estrechando a su vez las relaciones del alto comercio y de la industria con la dirección portuaria.

Por ello, el gobernador de la Provincia, decreta:

Artículo 1o. — Restablécese la Comisión consultiva ad-honorem, creada por decreto del 22 de julio de 1911 para colaborar en la administración y explotación del puerto de Santa Fe, con las facultades que le acuerde el expresado decreto.

Art. 2o. — Desígnanse miembros para componer esa Comisión, a las siguientes personas: Sr. Gustavo Farias Chavez, superintendente de los Ferrocarriles del Estado; don Angel Cassanello, presidente de la Bolsa de Comercio; ingeniero Angel Lapieza Cabral, director de Obras Públicas, Tierras y Geodesia; Paúl Bloch, gerente de la casa Louis Dreyfus y Cía. (exportadora); Luis Bonazzola, comerciente mayorista.

Art. 3o. — La Comisión designada tendrá carácter permanente en su funciones, y el P. E. se reserva el derecho de ampliarla o modificarla en su composición, y ella será presidida por el señor director del puerto, debiendo actuar como secretario el de la misma dirección.

Art. 4o. — Comuníquese, publíquese y dése al R. O.

Por el Consejo de Educación se tomaron las resoluciones que damos a conocer en seguida.

Reconocimientos y pagos. — Reconocer los servicios prestados por la señora Elena M. de Mangiaterra como directora interina de la escuela número 431, de San Justo, desde el 17 de marzo hasta el 22 de abril y los prestados por la señorita Guillermina Villarreal, como sustituta durante el mismo tiempo en el puesto de maestra dejado en tal circunstancia por la señora de Mangiaterra.

Autorizar al director del Economato señor Mehaudy a invertir la suma de 5.80 en la adquisición de: 2 secadores, 2 mojadores y 6 apretadores.

Reconocer a favor del director de la escuela nocturna de San José de la Esquina, señor José Gerbero la suma de 7.20 gastada para pagos de luz eléctrica.

Autorizar a la directora de la escuela Sarmiento, de la capital, señorita Ramírez, para que invierta la suma de 12 pesos en la afinación de pianos del establecimiento.

Reconocer a favor de la maestra señora Josefa M. Raineri de Seghizzi, la suma de 126 pesos en concepto de diferencia de sueldo durante el tiempo comprendido entre el 1o. de enero y 9 de julio de 1923, y solicitar del P. V. quiera recabar de las HH. CC. la autorización necesaria para pagar esa suma a la señora Seghizzi, cantidad que ha pasado a "Ejercicio vencido".

Licencias. — Conceder 15 días de permiso a la maestra de la escuela 29, de Kilómetro 2, señorita María C. Casoli, designando como reeplazante a la señorita Mercedes Herrera Abregú.

Limitar al 24 de marzo el término del permiso de un mes concedido a la directora de la escuela 250 de "La Casilla", señorita Orfilia Giménez, en mérito de haberse reintegrado al desempeño de su cargo en aquella fecha.

Varias. — Disponer que por Economato se provea a la escuela 431 de San Justo de 10 libros "El Escolar" 1o., 10 "Cuentos de la Abuelita", 100 hojas de papel rayado, dos docenas lápices y dos paquetes extracto tinta.

PROYECTO DE INSTALACION DE LAS PEQUEÑAS INDUSTRIAS DEL HOGAR

El presidente del Consejo de Educación, ha presentado a estudio del cuerpo de que forma parte, un útil proyecto cuyo texto nos place hacer conocer:

Honorable Consejo:

Una reforma justificada y bien nacida, inspirada en los momentos actuales, la enseñanza escolar. La observación de reacciones eficaces en unión concordante con la experiencia, han llevado a comprender la necesidad imperiosa e incuestionable de educar al niño con estímulo y provecho, provocándole las actividades que convenga y afirmando esa tarea educativa que ejercitada puede ser mañana la salvación de su economía y la solución de muchos problemas del hogar.

Tal la sabia orientación de los actuales programas de estudios que ofrecen la dualidad hermosa y encomiable de fortalecer y sanear el cerebro y el espíritu y de cultivar el trabajo, esa fuerza dinámica por excelencia en cuyo inteligente cultivo está la grandeza del futuro y la dignidad personal.

Es así que, interpretando esa respetable ideología, presento a consideración del H. Consejo, esta iniciativa de la que no reclamo paternidad ya que es un concepto que abarca la amplia finalidad del plan de enseñanza que rige la escuela actual.

Voy a referirme a la necesidad de establecer mayor amplitud y dedicación a la enseñanza y el cultivo de las pequeñas industrias del hogar.

Como toda manifestación de lo que llamamos escuela activa, esta faz de la enseñanza práctica, ha de inspirarse en el principio axiomático que establece que "se aprende más y mejor haciendo", correspondiendo llevar al educando a la situación de un ejecutor hábil y consciente, capaz de usar con provecho esa semilla educativa que ha recogido en el terreno de sus aptitudes de obrero y de artista.

Parto respetable el trabajo en el programa de la escuela integral, ha de tender a preparar el infante para la vida futura, tan llena de responsabilidades, de incertidumbres y de exigencias. Hay que visualizar en el niño una madre y un jefe de hogar en el futuro y la escuela lleva implícita la obligación de adentrar en la psíquis y en el corazón de ese niño la mayor posibilidad de éxito en la lucha azarosa que le tocará sostener en las múltiples circunstancias que le ofrezca el destino.

Y nada mejor, H. C. que empezar por dar al niño la aptitud de resolver las más apremiantes necesidades del hogar, enseñándole a practicar las fundamentales pequeñas industrias domésticas, respetando el principio económico-moral, de dar al trabajo condiciones de utilidad y modestia y eliminando el lujo y lo supérfluo que es casi siempre una negación del verdadero provecho de la labor.

La organización actual dedica suma atención a ese aprovechamiento práctico en el alumno de grado superior, pero, la observación y la estadística prueba que un porcentaje considerable de niños, especialmente mujeres, deja la escuela antes de concluir el ciclo. Ese alumno vuelve al hogar sin llevar el tesoro de esos conocimientos útiles que es necesario entregarle, entonces, antes de su alejamiento del aula.

Convencido de las precedentes consideraciones y anheloso por contribuir al éxito de la reforma que nos preocupa, pongo a disposición y juzgamiento del H. Consejo el siguiente proyecto de resolución:

El H. Consejo, resuelve:

1o. — Implantar las pequeñas industrias del hogar en las escuelas de su dependencia, desde el 4o. año inclusive.

2o. — Comprender dentro del grupo de referencia: la fabricación de pan, vestidos, tejidos, licores, artículos de cremería, conservación de frutos, fabricación de dulces y toda otra labor que crea de consecuencia útil el inspector general de escuelas.

3o. — Utilizar, para el cumplimiento de esta ampliación, el personal ya existente en las escuelas, debiendo cada director distribuir esas funciones, con la aprobación del señor inspector general.

4o. — Para la dotación de útiles, máquinas, y suministro de materias primas requeridas en la aplicación de esta resolución, se destina la suma de $ 15.000 m|n. imputados a la partida 1a., del cap. 1, inc. 3, ítem 8, que está agotada, cuya ampliación se pedirá al P. E. con los precedentes considerandos, correspondiento al patriotismo y decisión de los Consejos Escolares el beneficiar la mayor amplitud del propósito:

5o. — Oficiese, comuníquese y resérvese.

ENRIQUE E. CARBONELL

Sub-secretario de Gobierno, Justicia y Culto

El actual subsecretario del Ministerio de Gobierno, Justicia y Culto, señor Enrique E. Carbonell, es un caballero de distinguida actuación pública a cuyo paso por el cargo que ocupa, se ha creado grandes simpatías y prestigios, por la forma gentil con que atiende al público y por los conocimientos que tiene de esa rama administrativa. Confirmado en el puesto por el ministro Urdániz, ha reafirmado su fe de servir patrióticamente a su provincia y a esos efectos, redobla, si cabe la expresión, su acción en bien de su delicado puesto, a objeto de que éste cumpla exactamente la misión que tiene asignada, para la buena marcha del importante ministerio.

El señor Carbonell, desempeñó igual cargo durante el ministerio del doctor Coulín y hoy como entonces, laborioso y activo, pone todo su empeño de buen santafecino, para merecer el bien de sus comprovincianos y hacer honor a la designación honrosa del gobernador Aldao.

Caballero y gentil, íntegro, sin vacilaciones, buen radical y excelente amigo, mucho se puede esperar de su acción; así lo ha comprendido el doctor Urdániz al confirmarlo en el cargo y así lo ofrecía también el público que ve en él un buen funcionario y un invariable buen servidor de la provincia.

TRIBUNALES

Movimiento del día 27

Juzgado de la 1a. Nominación. Juez, doctor Perazzo. Secretaría, Alberto.

Sucesorio—

En el juicio sucesorio de Juan D. Prola y María Rivarosa, se declaran herederos a sus hijos Pedro José, Francisco Antonio, y Lucía Ida Prola.

Juzgado de la 2a. Nominación: Juez, doctor Parma. Secretaría, Posseggi.

—En el juicio sucesorio de Luis O. Natividad Ambrosig, se declaran sus herederos, su esposa Carmen Rudar y sus hijos Carmen Beatri, Delia, Luisa Beatriz y Luis Ambrosig.

Secretaría Maldonado

En el juicio Delfina P. de la Colina, contra Guillermo Andrado, sobre rendición de cuentas, se lleva adelante la ejecución con costas. En pesos 140, los honorarios del doctor Gregorio Parera y pesos 70 al procurador Parera.

Juzgado de Instrucción. Juez, doctor Puig. Secretaría, Mendoza

Se dictó auto de prisión contra Fermín Pedraza y Andrés Batagliote, por lesiones.

—Salió en libertad, sin perjuicio, Fermín Alvarez.

—Pasaron clausurados a sentencia, los sumarios contra Nicanor Ramírez y Remigio Américo Cabrera, por lesiones.

Juzgado de Instrucción. Juez, doctor Mota. Secretaría Busaniche

Pasó clausurado a sentencia, el sumario contra Celedonio Cabrera, por homicidio.

Secretaría Echagüe

Se dictó auto de prisión contra Pacífico Gaitán, por lesiones; Nicasio Hermoug, por hurto.

—Salió en libertad por no haber mérito Gervasio Salteño.

Secretaría Viana

Pasó en apelación al Superior Tribunal del auto de prisión dictado contra Cristóbal Vusjoscorich y José Perucca, procesados por estafa.

CONSEJO GENERAL DE HIGIENE

Resoluciones

Tomar razón de la nota de fecha 17 del corriente de la Jefatura de Policía del departamento Castellanos, en la que comunica que de acuerdo con el guarda señor Cagal, ha ordenado el aislamiento de la casa de la familia Zapata, de Rafaela.

—Indicar al señor Eduardo Ruiz de de Saguellera, provincia de Buenos Aires, los requisitos necesarios para ejercer la profesión de dentista en esta provincia.

—Tomar razón de las notas de fecha 19 y 20 del corriente, del capataz Belmonte, de San Justo.

—Tomar razón y pasarla al señor inspector de farmacias, la nota del señor Antonio Paolantonio, establecido con farmacia en San Cristóbal.

SOCIALES

Ecos de la recepción en el Club del Orden

En celebración de las fiestas patrias, se realizó en los salones del Club del Orden la recepción ofrecida por dicha institución, a las familias de sus asociados, la que alcanzó una elegante nota social.

Demostraciones

La comisión directiva de la Liga Argentina contra la Tuberculosis del Rosario, el cuerpo médico de la misma y sus asociados, ofrecerán una demostración al diputado nacional, señor Jorge Raúl Rodríguez, agradeciendo las atenciones que ha tenido para la institución.

Se han suscripto a este acto, los señores: Doctores Clemente Alvarez, José B. Abalos, Marcos Samovici, Agustín Gatti, Eduardo Pérez Zavalía, Amílcar Martelli, Eugenio Weiler, Luis Tasada, Carlos Berlengieri, Vicente Pérez Balderiote, Rómulo Barralt, Alberto Molina, Juan B. Cuffia, Félix Valdez, Roque J. Coulín, León Abramoff, Joaquín Lagos, Horacio M. de Zuaznabar, señores: Santiago Barcia, Juan Frizzi, David Villa, Mauricio Pígnolo, Manuel Varela (hijo), Leopoldo Badía, Ernesto Barnes, Miguel Rodal, J. B. Baudracco, Horacio Koeblein, Ricardo Pini. [illegible]

—En una pintoresca casa-quinta, se llevó a cabo el domingo el paseo ofrecido por un núcleo de sus amigos al doctor Diógenes Antille.

Fué un acto simpático, en el que se pusieron de relleve las consideraciones de que goza el nuevo funcionario en el amplio círculo de sus amistades.

La flor simbólica

Se ha celebrado con éxito en esta capital la colecta de la flor de caridad que anualmente se organiza con fines de beneficencia.

Han tenido a su cargo la noble tarea durante los días 24 y 25 en que se realizara, las señoritas:

Adelita Elías, María del Carmen Aragón, Chicha Costa, Adela Chiama, Esther Hosch, Delia Dall'Armelina, María Luisa y María Luisa Olimpia Santacruz, Cuca Carreras, Matilde Virasoro, Elisita Elías, María Luisa Chiama, Susana Aguirre, Amparo Espino, Mercedes Pujato, Georgina Fúnes, Coll, Irene Tettamenti Mai, María Otilia Nogueras, Angelina Leiva, Amelia Elías, Cora Chiama, Armanda Diambri, Elena Cervera, María Elena Bustos, Betuca Ojeda, María Isabel Palacios Berraz, Ñata García, Blanca Pietranera, Fanny Fúnes, María Elena López, Cora Lacueva, Blanquita Belloc, Sarita Fúnes Coll.

Elección de un diputado provincial por Caseros

Santa Fe, mayo 21 de 1924. — Vista la nota No. 874 del señor presidente de la Junta Electoral, doctor José E. Codoni, por la que se hace saber al P. E. la resolución tomada en la sesión celebrada el día de ayer por la expresada junta a objeto de verificar las operaciones preparatorias de la elección a que ha sido convocado el electorado del Departamento Caseros, en el sentido de que sea diferida para el domingo 13 de julio próximo la convocatoria dictada por decreto del día 10 del actual, a fin de integrar la representación legislativa del expresado Departamento y

Considerando:

Que la Junta Electoral denuncia ser le materialmente imposible llenar todos los requisitos legales que son previos a los actos electorales, por falta de tiempo, dado que la fecha del 15 de junio, señalada para la elección, le impide realizarlos con arreglo a las disposiciones contenidas en las leyes números 1721 y 1775.

Que del comunicado que da origen a este decreto, se desprende que las modificaciones a introducirse en el Padrón Electoral para incorporar los pases habidos con seis meses de antelación y salvar las omisiones comprobadas en el Padrón Uacional publicado últimamente, no exigen menos de cuatro días, como así también que la publicación del padrón provisorio y su impresión no podrían efectuarse sino en un plazo de seis días más, que agregados a la distribución, período de tachas (Art. 2, Ley 1775), confección e impresión del padrón definitivo y luego su circulación (Art 3, Ley citada), como igualmente la designación de presidentes de comicios y los respectivos suplentes, lo que no puede llevarse a cabo sino a posteriori de la publicidad que debe hacer del Padrón mediante el cual tendrá que realizarse la elección, son trámites que, calculado con un deseo de apresurar los términos de la convocatoria, demandarían para su estricto cumplimiento un plazo de cuarenta y un días como mínimum;

Que los actos electorales, velando por los prestigios de la ley que los regla, deben rodearse de todos los recaudos necesarios para acreditar su legalidad y ser una garantía para los electores llamados a cumplir con sus deberes ciudadanos;

Que es deber del P. E. tender a que el comicio, en el caso ocurrente como en todos los que se presentaren, se vea frecuentado por el mayor número de votantes, lo que no sucedería si se les privara de sus terechos a los omitidos, en cuya situación quedarían los electores, con pase y los de la clase de 103, calculados en número de seiscientos, aproximadamente, cantidad respetable y máxime tratándose de una elección que afecta a una división política de la provincia (Departamento Caseros);

Que el P. E. solo tuvo el propósito, bien evidenciado, de que se integrara cuanto antes la representación política del Departamento cuestionado, pues bien lo traduce la prontitud con que produjo el decreto cuya reconsideración se solicita; lo que se consigue en este considerando, para alejar cualquier sospecha de que se hubiese tenido la intención deliberada de dificultar o dilatar la acción electoral de los partidos, pues lo anima el anhelo, formulado públicamente, de que las elecciones se realicen dentro de la normalidad y el respeto a la ley.

El gobernador de la provincia

DECRETA:

Art. 1o. — Déjase sin efecto el artículo primero del decreto de fecha diez del corriente mes, en lo relativo a la fecha en que debo realizarse la elección de un diputado provincial por Caseros.

Art. 2o. — Convócase a los electores del Departamento Caseros, a fin de que el día domingo trece de julio próximo elijan un representante a la H. Cámara de Diputados, por el período que termina el 31 de marzo de 1928.

Art. 3 — Publíquese en la forma determinada por la Ley de la materia, comuníquese y dése al R. O.

Aldao

LUIS M. URDANIZ

Es copia fiel. — Enrique A. Carbonell Secretario de Gobierno, Justicia y Culto.

DEPORTES — FOOTBALL

Estudiantes de La Plata, actuarán en ésta, el jueves y domingo próximo

Mañana arribarán a esta capital, en el rápido a las 17, vía inglesa, los delegados y jugadores que integran el prestigioso team de Estudiantes de La Plata, que vienen a jugar dos matchs frente a nuestros dos fuertes equipos de Gimnasia y Esgrima y Colón.

Dados los buenos resultados obtenidos por este buen conjunto porteño, no dudamos presenciar dos encuentros interesantes.

PUERTO

Entrada y salida de vapores de ultramar

Entraron a este puerto, los siguientes vapores, danés "Groten Gesen"; ingleses "Henfulas" a cargar cereales y "Portuguesse Prince", cargado con inflamables.

Salido hoy cargado con cereales, el vapor inglés "Marchione of Bute".

Cabotaje

Entraron las lanchas Martínez, Joven Antonio y Siempre Vicente, cargados de Santa Rosa.

Salieron, vapor Olimpo a Asunción; El Solo, a Corrientes, en lastre.

Entraron y salieron los vapores "Ceres" y "Jorge Alberto", de Paraná, con pasajeros, correspondencia y carga.

Estado del río

El río creció 4 centímetros. Hidrómetro Dique II, marcó 2.34 metros y de profundidad al cero 3.79 metros. Total 6.13 metros. Profundidad mínima del Canal 20 pies 1 pulgada; calado máximo admisible, 19 pie 1 pulgada.

ROSARIO

(De nuestra sucursal)

1a. EXPOSICION FERIA INTERNACIONAL DE MUESTRAS DE ROSARIO.— GOBIERNOS QUE COADYUVARAN AL EXITO.— DESIGNACIONES.—

ROSARIO, mayo 28.— El comité organizador de la primera exposición feria internacional de muestras de Rosario, a realizarse el 1o. de diciembre en esta ciudad, está recibiendo actualmente importante adhesiones de los gobiernos de provincia, que, como los de Buenos Aires, Mendoza, Salta, San Luis, etc., han prometido su más decidido concurso a fin de contribuir al mejor éxito de la Exposición.

Buena prueba de esto éxito que se augura lo constituye las recientes designaciones hechas por el comité organizador que evidencian un acierto [illegible]

El doctor José María Mc Zavalía, hasta ayer vocal del Consejo Supremo de Guerra y Marina vastamente conocido en la provincia ocupará el delicado cargo de asesor letrado, que tiene tanta más importancia desde que está llamado ha presidir el Jurado General de la Exposición.

La secretaría general será ocupada por el doctor César A. Pagnacco, suficientemente conocido en nuestro foro por su actividad y revelantes prendas caballerescas.

Junto con estas designaciones se ha hecho también la de un secretario que ha recaído en el doctor Manuel T. Rodríguez cuya actuación en uno de los juzgados en esta ciudad es ya conocida.

Son pues tres nuevos elementos ponderables que han de ser factores eficientes en el éxito final de la Exposición.

TERRITORIO DEL CHACO.— JIRA DEL GOBERNADOR Dr. CENTENO.—

ROSARIO, mayo 28.— Ha fin de conocer de cerca las necesidades del territorio chaqueño y adoptar oportunamente las disposiciones encaminadas a satisfacerla, el actual gobernador de esa región, don Fernando Centeno, ha comprendido una jira por distintas localidades de aquella campaña en unión de varios funcionarios.

Una de las preocupaciones del gobernador del Chaco es la que se refiere a la dotación de escuelas, pues está empeñado en hacer todo lo posible por el fomento de la instrucción pública en el territorio.

En virtud de estos altos propósitos su primera visita, en cada una de las localidades, por las que han pasado hasta ahora, en lap resitada jira, ha sido para las escuelas, interesándose por recabar todas suerte de informes útiles a los fines que se persiguen.

LA COMUNA DE ROSARIO Y SUS PAVIMENTOS.— CONFERENCIA DEL DOCTOR ORTIZ.—

ROSARIO, mayo 28.— Patrocinada por el centro "La Propiedad", que está realizando su semana de gran conscripción de socios tuvo, lugar anoche a las 24 y 1|2, en el Social Teatro una conferencia a cargo del doctor Ricardo A. Ortiz "La comuna de Rosario y sus pavimentos".

El interés del asunto y la indiscutida versación del disertante fueron factores que aseguraron amplio éxito del acto, al cual asistió una concurrencia numerosa que aplaudió insistidamente al distinguido disertante.

PORTUARIAS. — TRABAJOS DE DEFENSA.— RECAUDACION.—

ROSARIO, mayo 28 — Han sido totalmente terminados los trabajos de refuerzo al enrocamiento que se venía construyendo al pie de la barranca, frente a la Refinería Argentina, los cuales servirán para consolidar las instalaciones que existen en ese paraje.

Todos los trabajos han sido debidamente fiscalizados por la sección técnica de la Inspección Nacional del Puerto, a fin de que se hicieran de acuerdo a la autorización respectiva.

Durante el día de ayer la sociedad concecionaria del puerto recaudó por diversos conceptos la cantidad de 5.186 pesos oro sellado y 1.325 pesos moneda nacional.

LEGISLATURA PROVINCIAL. — CAMARA DE DIPUTADOS. — SU PROXIMA REUNION SOBRE INVESTIGACIONES JUDICIALES— REFORMA AL CODIGO DE PROCEDIMIENTOS CRIMINALES—

ROSARIO, mayo 28. — En el curso de esta semana, se reunirán en Santa Fe, los miembros de la comisión de investigación judicial, diputados Berraz, de Micheli y Antelo, para considerar el proyecto de este último, sobre morosidad en la substanciación y fallos de los juicios y formular el correspondiente despacho que tendrá entrada en la sesión del viernes próximo.

La proposición del Colegio de Abogados de esta ciudad, en el sentido de ampliar la investigación a los jueces inferiores, parece contar favorable acogida entre los miembros de la comisión.

—En la próxima sesión que celebre la Cámara, tendrá entrada en proyecto, creando una comisión interparlamentaria para que estudie y proyecte las reformas necesarias para ajustar la ley de instrucción criminal a las exigencias del nuevo Código Penal y régimen carcelario.

ADUANA DEL ROSARIO

ROSARIO, mayo 28. — Recaudación del día 26 de mayo de 1924. Recaudación de la fecha, 173.471.22 pesos; recaudación anterior de 1924, pesos 9.835.434.75; recaudación total de 1924, pesos 10.008.905.97; recaudación igual fecha año 1923, pesos 8.567.730.22; diferencia a favor de 1924, pesos 1.441.175.75.

FALLECIMIENTO DE UN ANTIGUO MAESTRO

ROSARIO, mayo 28. — Falleció en esta ciudad, donde se hallaba radicado hacia más de cincuenta años, el señor Ricardo Abeneja, español de nacionalidad, pero encariñado con nuestro país de tal manera, que podía decirse lo había adoptado como una nueva patria.

El extinto desempeñó aquí cargos docentes por más de 25 años, ejerciendo a la vez el periodismo, teniendo que abandonar sus múltiples actividades por una grave enfermedad que lo tuvo recluído desde entonces.

El acto del sepelio que se llevó ayer a cabo, congregó en la necrópolis del San Salvador a una crecida y selecta concurrencia.

LA JEFATURA POLITICA

ROSARIO, mayo 28. — Aunque hace apenas poco más de quince días que el señor Natalio Ricardone se hizo cargo de la Jefatura Política, ya se ha hecho sentir su acción decidida en pro del adelanto de dicha institución, a cuyo mejor fin se han adoptado una serie de medidas que sin duda harán más eficaces disposiciones que anteriormente habían sido dictadas por el entonces jefe y actual vice gobernador, don Juan Cepeda.

LA ENFERMEDAD DEL VICEPRESIDENTE DE LA REPUBLICA

ROSARIO, mayo 28. — Las últimas noticias llegadas de esa capital, por las cuales se da como en vías de un pronto restablecimiento al vice presidente de la República, doctor Elpidio González, han causado viva satisfacción entre los numerosos amigos y correligionarios con que el distinguido hombre público cuenta en esta ciudad, haciéndose votos para que en breve plazo pueda volver a sus actividades cívicas.

EL NUEVO EDIFICIO DE LA BOLSA DE COMERCIO

ROSARIO, mayo 28. — A pesar de que el próximo sábado vence el plazo acordado por la Cámara Sindical de la Bolsa de Comercio, para la presentación de ofertas de terrenos para ensanches de su actual edificio, u otros suficientemente amplio donde poder realizar la construcción que hoy ya requiere la extraordinaria importancia de la institución mencionada, sólo se ha recibido una, que por cierto en nada puede satisfacer los deseos de la entidad.

Es raro que tal ocurra, existiendo en esta ciudad, en la parte más céntrica sitios de considerable tensión, que podrían servir admirablemente para levantar el edificio que se proyecta, lo cual hace sospechar que los propietarios pocos se habienen con las dilaciones y la falta de unidad de criterio con que las autoridades de la Bolsa han encargado hasta ahora este importante asunto.

TUCUMAN

Renuncia. — Nombramiento de funcionarios. — Partida de un misionero.—

TUCUMAN, mayo 28. — Aceptóse la renuncia del asesor letrado de la municipalidad, doctor Juan Heller y nombróse en su reemplazo al doctor José Lozano Muñoz.

—Desígnóse al señor Salvador de Arco, jefe de la oficina de Inspección y control de la misma repartición.

—Para esa partió el reverendo padre Elías María Gorayel, superior de los misioneros Libanenses (Maronitas).

Dicho religioso vino a ésta con el objeto de inaugurar la iglesia Maronita, construída por la Colonia siria y Libanense Durante su estada dió un ciclo de conferencias y fundó una sociedad para nombres y mujeres, tendiente a fomentar vida religioso-social dentro de la mencionada colectividad. Numerosas personas fueron a despedirle a la estación. Constituyendo una elocuente manifestación de simpatía y agradecimiento por su brillante y fructífera actuación.

De Salta

Se reelige al señor Langou para la Intendencia Municipal — Acertada disposición del P. E. que aplaude la opinión — Estreno de una obra de gran guignol escrita por un autor local — Renuncia de un concejal

SALTA, mayo 28. — El Senado de la Provincia aprobó el pliego que enviara el Poder Ejecutivo pidiendo la reelección del señor Luis E. Langou para el cargo de intendente municipal por un nuevo período. Tal actitud se elogia por todo el pueblo, pues se trata de un digno funcionario cuya actuación al frente de la comuna es digna de todo elogio. El comercio y los amigos le ofrecerán una demostración cariñosa al reelecto.

—Anoche la compañía de Fany Brena estrenó en el teatro Victoria, una comedia de gran guignol, del señor David Schiafino con gran éxito. El público ovacionó al autor e intérpretes de la obra, titulada "De las garras". Los diarios comentan favorablemente la aceitada producción.

—El concejal municipal, señor Arturo Gambolini presentó hoy al cuerpo de que forma parte, su renuncia con carácter indeclinable a raíz de la reelección del intendente, señor Langou.

MUNICIPALIDAD DE ROSARIO

LICITACION

Por disposición del señor Intendente Municipal, Dr. Emilio Cardarelli, llámase a licitación pública para la contratación de los trabajos de adoquinado de granito común o granitullo y cordones martelinados con base de doce centímetros de concreto de piedra o cascote de ladrillos colorados y cal hidráulica portland y arena en las calles y de conformidad a lo estipulado en la Ordenanza No. 31 del H. Consejo Deliberante fecha 28 de diciembre de 1923.

La licitación tendrá lugar en la secretaría de la Intendencia el 5 de Julio próximo a las 10 horas, debiendo las propuestas ser presentadas en sobre cerrado y lacrado y escritas o acompañadas de un sello Municipal de cincuenta pesos.

El pliego de condiciones obra en la Mesa de Entradas de la Intendencia para su consulta por los interesados.

Rosario, Mayo 6 de 1924.—El Secretario.

19|610 v. julio 4.

UNION INDUSTRIAL ARGENTINA
LEY Nº. 11.289

Recomendamos a los señores industriales consultar a la oficina jurídica de la institución, sobre la ley de jubilaciones, antes de tomar resolución a su respecto.

Avenida de Mayo 1175, de 12 a 18 horas

Unamuno en el destierro

LA ISLA DE FUERTEVENTURA DESCRITA POR EL DESTERRADO

Esta infortunada isla de Fuerteventura, donde entre apacible calma del cielo y del mar escribimos este comentario a la vida que pasa y a la que se queda, mide en lo más largo de punta Norte a punta Sur, sien kilómetros, y en lo mas ancho, veinticinco. En su extremo Suroeste forma una península casi deshabitada, por donde vagan, entre soledades desnudas y desnudeces solitarias de la mísera tierra, algunos pastores. A esta península se le conoce por el nombre de Jandia o de la Pared. La pared o, mejor, muralla que dió nombre a la península de Jandia, y de la que aun se conservan trechos, fué muralla construída por los guanches para separar los dos reinos en que la isla Mejorata, la de los majoreros, o rea Fuerteventura, estaba dividida y para impedir las incursiones de uno en otro reno. Y he aquí cómo este pedazo de Africa sahárica lanzado en el Atlántico se permitía tener una península y una muralla como la de la China en cuanto a lsentido histórico. Porque aquí hubo historia en lo que se llama los tempos preistóricos de la isla, lo que quiere decir que aquí hubo guerra civil, guerra intestina entre los guanches que la habitaban. Sin duda por que el aislamiento les impedía tener guerra con los de fuera.

En los "Estudios históricos, climatológicos y patológicos de las Islas Canarias", del Dr. D. Gregorio Chil y Naranjo—siguen sus títulos, que no son pocos—se dedica un capítulo—páginas 435 a 455 del voluminoso tomo primero—a los "Reinos de Fuerteventura". Reinos, así, y no reino. Porque esta isla estaba dividida antes que arribaran a ella sus primeros descubridores y conquistadores europeos en dos reinos por lo menos. Lo qué quiere decir, repitamos, que aquí hubo historia; que no fué ésta una de esas idílicas—tomando lo de idilio en su más vulgar sentido moderno—islas del mar llamado por mal nombre Pacífico.

El Dr. Chil y Naranjo, varón ingenuo a candoroso, nos describe las costumbres de los primitivos guanches majoreros, diciéndoñes que eran "alegres y amigos de las grandes fiestas", que "lloraban difícilmente", y que "por la resignación que tenían con su suerte, se puede decir que parecían verdaderos, estoicos". Y así continúan siendo sus habitadores de hoy, para consuelo y edificación de los desterrados que llegan a estas hospitalarias costas. Y hablando luego de su gobierno, dice el ingenuo Dr. Chil y aranjo, una especie de Horodoto perteneciente a varias asociaciones académcas—entre ellas a una Sociedad de Aclimatación y a la Academia de Estanislao, Nancy,—que "es de creer que el Gobierno era monárquico hereditario, con ciertas previlegiados y una jerarquía social que tenía el mando de los ejércitos y ejercía la magistratura, bien que, desconociéndose la servidumbre, los altos puestos del reino eran desempeñados por los guerreros; esto es, por los 'Altahas' u hombres valerosos, a quienes por lo mismo no alcanzaba todo el rigor de las leyes penales". Y poco después añade que "el rey era siempre el supremo magistrado" y que "el oficio de carnicero y de verdugo eran repuntados como infamantes".

Aquel "es de creer" del ingenuo Dr. Chil y Naranjo es de una rara profundidad inconsciente. Es de creer, en efecto, que lo sdos reinos en que por la muralla estaba dividida la isla, eran dos monarquías hereditarias. Y esa división era la razón de ser histórico de la primitiva isla de Fuerteventura; era la raíz de su incipiente civilización analfabética.

"No obstante esa separación completa de los dos Estados, las guerras eran tan frecuentes, que, por decirlo así, los ejércitos de ambos reinos estaban siempre sobre las armas"—dice el inlustre miembro de la Sociedad de Aclimatación y de la Academia de Estanislao, de Nancy—. ¿No obstante? Todo lo contrario; merced a esa feliz separación—"¡felix culpa!", que canta la Iglesia—eran frecuentes las guerras entre los dos reinos majoreros; gracias a esa feliz separación se aclimató la historia en esta isla.

¡Y habría que haber visto a las huestes del orte de la porción enormemente mayor, acudir desde Tuneje y Tesejerague y Tiscamanita y Ampuyenta y Chamostitafe y Triquibijate, jinetes en camellos, si es que entonces los había, como hoy abundan, en la isla—seamos cautos en la investigación—acudir a la conquista de la rebelde península de Jandia. Y luego, al pie de la montaña Cardones—ayer los bordeamos, sólo que en "auto"—, donde estaba la sepultura del gigante Mahán, que medía 22 pies de largo. El ingenuo doctor no niega que pudiera haber existido una sepultura de esas dimensiones, pero se resiste, con escepticismo herodotiano, a creer que el equeleto alcanzáse "esa estatura colosal". Pero ya contaremos cómo era el esqueleto y no la sepultura el que media ese tamaño.

¡Ah! Si pudiéramos evocar el espíritu errante de las pitonisa Tabiabin o el de la sibila Tamonante, que vagan por las trágicas cuchillas de esta isla sedienta de agua dulce, ellos nos dirían que fué aquella separación de la muralla de Jandia, la que a los pobres guanches les procuró el consuelo fuerte de haber nacido; que fué lo que les dió, con la bendita guerra civil, la vida imperecedera de la Historia; que fué lo que les hizo personas, s decir, ¡ciudadanos!

MIGUEL DE UNAMUNO.

La merma en la producción petrolífera de Méjico

Cifras que demuestran esa merma frente al rendimiento de los Estados Unidos

En el concierto mundial del petróleo, Méjico ha desempeñado y desempeña todavía un papel importante.

Las noticias de la disminución productiva de sus pozos petrolíferos, repercuten, en todos los mercados, produciendo alarmas y alzas en los precios, así como los anuncios de nuevos pozos de abundante rendimiento entregados a la explotación, influyen para tranquilizar los ánimos y normalizar los precios de la exportación.

Actualmente los Estados Unidos producen petróleo en cantidad suficiente para contrarrestar las influencias de las alternativas productivas de Méjico, pero no por eso se puede llegar a la suposición de que llegado el caso de cansurarse la exportación de petróleo mejicano, podría Norte América hacer frente a las necesidades del consumo. Por lo tanto, hay que dejar bien sentado que Méjico es una palanca poderosa en el mundo del petróleo y que conviene estar al corriente de sus alternativas productivas para formar una opinión razonable con respecto al porvenir.

Los datos que publicamos a continuación, son de suma utilidad para apreciar la marcha productiva del petróleo en Méjico y para juzgar sobre su pasado y situación actual.

En dos años, los campos petrolíferos de la zona meridional de Méjico han descendido en su producción 545.0... barriles por día a 138.000 y el movimiento revolucionario producido últimamente en Méjico ha hecho bajar la producción de petróleo ligero a menos de 100.000 barriles por día. Estos campos producían al comienzo del año 1922 aproximadamente 260.000 barriles por día, producción que ya se había disminuído a la mitad por consecuencia de la invasión del yacimiento petrolífero de Toteco por el agua saiada, en junio 1922.

El distrito del petróleo pesado de Panuco, había también disminuído de manera importante y su producción había descendido hacia el fin de 1922 a menos de 100.000 barriles por día. Según las últimas estadísticas concernientes al año 1923, que acaban de ser publicadas, los campos petrolíferos de los distritos de Panuco, Topila y Ebano, que están comprendidos en lo que se llama la región del Panuco, han producido 88.000.000 de barriles durante el año 1923. Este aumento se debe directamente a los nuevos trabajos ejecutados en el campo de Cacalilao, situado al Norte de la región anteriormente explotada y cuya zona productiva cubre por sí sola una superficie tan vasta como la totalidad de las zonas enteramente explotadas.

Si se tiene en cuenta la producción media de los campos de la región de Panuco, se puede estimar que la región de Cacalilao, será capaz de dar una producción total de 300 millones de barriles, de los cuales han sido extraídos hasta ahora de los yacimientos 60 millones de barriles.

La región del Panuco, tomada en su totalidad, produce actualmente unos 320.000 barriles por día. Si se resta de este importe los 75.000 barriles que producen los campos antiguos, esto da para Cacalilao, una producción media actual de 250.000 barriles por día. Al Este de Cacalilao, es posible que se descubra petróleo en los distritos de Caracol y de La Palma. Se estima que la región de Panuco contiene aún una cantidad de petróleo igual, por lo menos, a la que ya ha producido.

Según el Boletín de Estadística de los Estados Unidos de Méjico, el capital invertido en la industria petrolífera en ese país se eleva en totalidad a 1.065.548.110 dólares. La participación de los Estados Unidos de Norte América, está representada por 614.487.263 dólares; la de la Gran Bretaña por 356.776.199 dólares; los Países Bajos por 75.758.960 dólares, y Méjico participa con 11.582.405 dólares; los capitales comprometidos por otros países: España, Francia, españoles, mejicanos y cubanos, norteamericanos de Méjico, noruegos y cubanos, asciendem a un total de 6.943.283 dólares.

La producción total en petróleo bruto, durante los años de 1901 a 1922 inclusive, así como para el primer semestre de 1923, se eleva a 978.218.660 barriles, de los que se exportaron 845.015.534.70 barriles, y se consumie-845.015.534.70 barriles, y se consumieron en el interior del país 133.203.125.30 barriles.

Durante la semana terminada el 15 de marzo, la producción de la compañía Mexican Eagle, se elevó a 155.000 barriles contra 136.000 barriles la semana precedente.

AVISOS FUNEBRES

HOMENAJE

✝ JOSE ONAINDIA, (q. e. p. d.). Falleció el 27 de mayo de 1923. — La Comisión Pro-Homenaje a su memoria, invita a los que fueron amigos del extinto a presenciar la ceremonia de la colocación de una placa en la tumba que guarda sus restos, el día 29 del corriente, a las 10 horas, en el cementerio del Oeste. Punto de renión: Peristilo del Cementerio del Oeste. vj mayo 28

Yerba Paraguaya extra
Cabeza de Toro
ES LA MEJOR
Esmerada elaboración
En venta en todos los almacenes

CRONICA SOCIAL

La señora Dolores Lavalle de Lavalle que celebraba ayer su cumpleaños, vió con tal motivo exteriorizarse una vez más los múltiples afectos que la rodean en nuestra sociedad.

La distinguida matrona, recibió desde temprano y en diversas formas, muchas manifestaciones de cariño.

A las 18, concurrió a presentarle sus saludos, el presidente de la Nación, doctor Marcelo T. de Alvear.

Concurrieron además, en representación de la Sociedad de Beneficencia de la Capital, la presidenta de la institución, señora Sofía Arning de Bengolea, y las señoras Magdalena Bosch de Harilaos y Teodelina Lezica Alvear de Uriburu; delegaciones de la escuela Dolores Lavalle de Lavalle, de los Huérfanos de Militares, del Círculo Militar, y de la asociación Ex alumnos del batallón Maipo.

Hacían los honores de dueñas de casa, las señoras Laura Sienra Carranza de Cordiglia Lavalle, Manuela Zumarán de Lavalle y sus hijas Manuela, Laura, María Inés y Carmen, Olga Cordiglia Lavalle de Cabrera Mafenco.

... Rosa número 371, mañana, a las 16 y 30.

El doctor Mariano Grandoli, presidente de la Institución ha organizado un selecto programa que tendrá lugar después de la conferencia, en el que tomará parte la concertista señorita Leonor Renzi.

Con esta reunión queda inaugurado el ciclo de conferencias que la Sociedad promete realizar en el curso del presente año.

* * *

El R. P. Andrés Calcagno consagrará hoy, en la residencia de la novia, la unión matrimonial de la señorita María Antonia Gil de la Serna con el señor Alberto H. Grasi, actuando de padrinos la señora Delia de la Serna Gil y el doctor José Agustín Novaro.

Actuarán como testigos en el acto civil por parte del contrayente, los doctores Benjamín Villafañe, Luis Reynal O'Connor, Hugo Novaro y Raúl J. Graci y por la novia, los señores Pedro A. Cavello, Pedro Gandulfo, Antonio R. Gil y Carlos Echavegúren Serna.

LA MODA

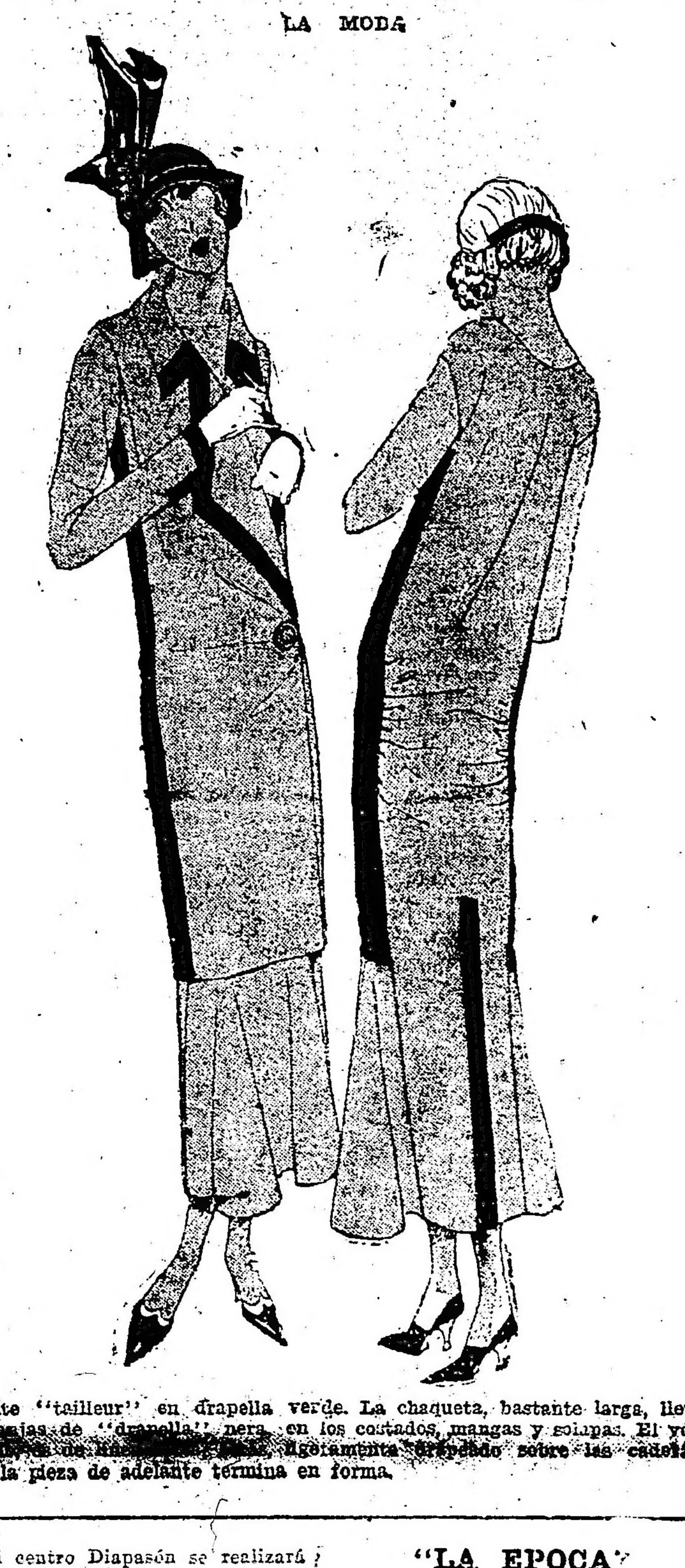

Elegante "tailleur" en drapella verde. La chaqueta, bastante larga, lleva franjas de "drapella" nera en los costados, mangas y solapas. El yes... ligeramente drapeado sobre las caderas, y la pieza de adelante termina en forma.

En el centro Diapasón se realizará esta tarde la primera audición para los socios y abonados, con el valioso concurso del celebrado pianista, señor Ricardo Viñes.

El señor Viñes ejecutará números de Chopin, Bach, Schumann, Lizt, Rimsky-Korsakow, Mursorgski y otros

* * *

Esta tarde se realizará la recepción que ofrecen el ministro de Relaciones Exteriores, doctor Angel Gallardo y su señora Dalmira Cantilo, en obsequio del embajador Giariati.

* * *

En ocasión de su compromiso matrimonial la señorita Elisa Uribelarrea Peña recibirá el lunes próximo a sus amistades.

* * *

El encargado de Negocios de la legación de Polonia, doctor Ladislao Mazurkiewicz y su señora Nieves Ramos Montero, se ausentarán el domingo próximo para Santiago de Chile.

* * *

La señorita Alejandrina Passo Rosa ofrecerá un te a sus relaciones el sábado próximo, despidiéndose de la vida de soltera.

* * *

El Comité Central de Damas de la Cruz Roja Argentina, efectuará mañana, a las 15, en su local de la calle Paraná 1227, una asamblea ordinaria para tratar diversos asuntos de interés.

* * *

Se ha concertado, en San Miguel, el enlace de la señorita Odilia Perrillo con el teniente Federico Sidero, recibiendo los novios numerosas felicitaciones de sus vastas vinculaciones.

* * *

La boda de la señorita Jacoba Lebroux con el señor Alberto Adler, será bendecida el sábado próximo, actuando de padrinos la señora Juana S. de Adler y el señor Edmundo Lebroux.

Serán testigos del casamiento civil, los señores Nicolás Jager y Luis T. Adler.

* * *

En la mayor intimidad será bendecida hoy a las 18 horas el enlace de la señorita Sara Delia Taponeco con el doctor Benito Teófilo Lelong, siendo padrinos de la boda la señora María Dupuis de Lelong y el doctor Alfredo Gené.

En el acto civil, realizado ayer, actuaron de testigos los señores Santiago Tasso y Azelio Cavagna, por parte de la novia y los señores doctor Santiago Hechart y Enrique Py, por la del novio.

* * *

De Adrogué:

Ha despertado especial interés en nuestros círculos sociales, la conferencia que, sobre el tema: Acción femenina, dará la señora Carmen S. de Panelfini, en el Salón de actos de la Biblioteca Popular del Municipio "Esteban Adrogué", sita en la calle La

Motivará una interesante ceremonia nupcial la boda de la señorita Emilia Cabanillas Argüello con el ingeniero Santiago E. Correas que será bendecida hoy a las 18.30 en la residencia de la novia, actuando de padrinos la señora Teresa Argüello de Cabanillas y el señor Paciano Cabanillas.

* * *

Mañana se realizará como hemos anunciado el te danzant organizado por la comisión directiva del Camping Club, en honor de las familias de sus asociados, fiesta que a juzgar por el interés despertado, alcanzará sin duda grandes proporciones.

* * *

Se encuentra enferma la señora Inés Núñez Gondra de Leupold, quien se ve con tal motivo muy visitada por sus numerosas amistades.

* * *

En la mayor intimidad será bendecida el 14 del próximo mes de julio en casa de la novia, la unión matrimonial de la señorita Celina Escobar Castro con el señor Luis Nordahl.

En el acto civil, serán testigos los doctores Mariano A. Echazú y Hugo A. Oderigo y los señores Anastasio E. Castro y Carlos Zamudio.

Apadrinarán la boda la señora Matilde Cabruja de Castro y el señor Francisco Nordahl

* * *

En la iglesia de San Nicolás de Bari se rezarán misas el 30 del corriente en memoria del señor Máximo Lezuriaga.

* * *

Dado los fines tan simpáticos que persiguen alcanzará sin duda brillantes proporciones el te danzante que se realizará el sábado próximo en el Savoy Hotel organizado por la subcomisión de damas Pro te Dansant que preside la señora ... a beneficio de la Cruz Roja Argentina.

La dirección del Savoy Hotel deseando contribuir a la obra tan benéfica que viene realizando la Cruz Roja Argentina, ... gratuitamente los salones del hotel así como todo lo que se relaciones con dicha fiesta.

El precio de la entrada con opción al te ha sido fijada en $ 5, pudiendo éstas ser retiradas en el Savoy Hotel o en casa de la presidenta de la comisión.

* * *

Las numerosas amistades de la señora Emilia P. de Diez Moni pasarán esta tarde a cumplimentarla con motivo de ser el aniversario de su natalicio.

En esta ocasión, la distinguida matrona será objeto de cariñosas manifestaciones de afecto y de aprecio conquistados por sus especiales dotes de carácter y dulzura de trato.

* * *

En el teatro Odeón tendrá lugar el 6 del mes entrante una función de beneficencia organizada por el Círculo de Damas Entrerrianas cuya comisión directiva preside la señora María Cané de Parera.

Las localidades, cuyo precio ha sido fijado en 20 pesos los palcos y 4.00 las plateas, pueden solicitarse en casa de la señora de Parera, Ayacucho 183, o telefónicamente por el número 6767 de Juncal.

* * *

Hoy a las 18 será bendecido por monseñor Villanova Sanz el enlace de la señorita Angela Allegretti con el señor Ambrosio A. Cagnoni. Serán padrinos la señora ... del Molino Torres de Cagnoni y el señor Miguel Allegretti, madre del novio y padre de la novia, respectivamente.

El enlace se efectuará en el domicilio de los padres de la novia.

* * *

El deceso del señor Emiliano Frías y Frías acaecido a los 33 años de edad, después de soportar las alternativas de una breve dolencia repercutió con verdadera pena entre sus vastas amistades.

Bondadoso y culto, la franqueza de su carácter y la corrección de sus procederes le habían conquistado numerosas simpatías y sinceros afectos las que se pusieron de manifiesto en el sepelio de sus restos, efectuado esta mañana en el cementerio del Norte.

* * *

Se ausentaron ayer para Europa a bordo del Giulio César, entre otras las siguientes personas:

Osvaldo P. Castro y familia, Alfredo M. Chopitea y familia, Benito Tiscernia y señora, Rodolfo Fillol y familia, señor Blnca C. de Gardella, Juan José Villatte y señora, Héctor C. Keen y familia, Silvio Pellerano, José Terán Herran y familia, doctor Carlos Berra, señoritas Palmira y María osa Berra, Ernesto Bosch y sus hijos Diego, Susana y Magdalena, doctor Nicanor de Elía, su señora Susana Gómez Aguirre y sus hijos, doctor Pedro Lacavora y su señora Luisa Magnanini, Domingo Bombal y señora, José López Rosende y familia.

Cinzano
VERMOUTH

En la mayor intimidad será bendecida el 5 del mes próximo, en casa de la novia, la boda de la señorita Joaquina Oliver con el doctor Mario H. Bortagaray, actuando como padrinos la señora María Rita Romero de Oliver y el señor Luis Romero, en representación del señor Martín Bortagaray.

Del enlace civil, que se realizará el día anterior, serán testigos los señores Antonio Bortagaray y Luis Romero.

* * *

En la residencia de la familia de la novia, en La Plata, será bendecido hoy el enlace de la señorita Elmira Raño con el señor Rogelio Elissamburú.

Apadrinarán la ceremonia religiosa a la señora Mariana U. de Elissamburú y el señor José B. Raño, actuando como testigos en el acto civil los señores Segismundo Raño y León M. Elissamburú.

* * *

En casa de la novia será bendecida hoy, en la mayor intimidad, la unión matrimonial de la señorita Ana María Bruno Ramayón con el doctor Juan Carlos Recagno, actuando de padrinos la señora Josefina Schliepper de Recagno y el señor Luis Bruno.

El cortejo nupcial estará formado del modo siguiente:

Eloísa Ramayón de Almaza con Pablo Recagno, Blanca A. de Recagno con Pablo Recagno (hijo), Carlota Bruno Ramayón de Recagno con Ricardo Recagno, María Susana Recagno de Perkins con Saúl Perkins Fragueiro, Magdalena V. de Recagno con Raúl Recagno, Blanca Cepeda de Recagno con René Recagno, Ana Bruno de Arévalo con Dionisio Arévalo, Mercedes Bruno Ramayón con Mario Alzola Zavaleta, Yolanda Bruno Ramayón con Carlos Murguiondo Anzó, Juana Dixon con Luis Bruno Ramayón, Estela Sarsotti con Manuel V. Ordóñez, Mercedes Bruno Fernández con Mario Bruno Ramayón.

En el matrimonio civil fueron testigos, por parte de la novia, los señores Carlos Sarsotti, Manuel Sierra y Luis Bruno Ramayón, y por el contrayente, Pablo y Ricardo Recagno y doctor Raúl Recagno.

Los desposados partirán para Montevideo, en viaje de placer.

* * *

El señor Julio Paz y señora Sara Quirno Costa, festejarán el 10 del próximo mes sus bodas de plata matrimoniales.

Con tal motivo recibirán los cariñosos saludos de sus numerosas relaciones.

* * *

Las vastas vinculaciones del señor Alfredo Méndez y señora Matilde Sánchez, les presentarán sus plácemes el 17 del mes entrante, con motivo de ser ese día el aniversario de su enlace.

* * *

El 11 del próximo mes de junio será bendecida, en el templo de San Miguel Arcángel, la unión matrimonial de la señorita María Esther Stigno con el señor Juan Carlos Massa, cónsul argentino en Amsterdam.

* * *

La señorita Adela Calvo Robertson ofrecerá esta tarde un te a un núcleo de amistades, con motivo de su reciente compromiso matrimonial.

* * *

En honor de los amiguitos de su hijo Antonio, la señora Susana Castex de Apellániz ofrecerá el 5 del mes entrante, una fiesta infantil, que dará margen a una interesante reunión.

* * *

Con motivo de su próximo viaje a Norte América, un núcleo de amigos del señor Arturo C. Busent le ofrecerá esta noche una comida en la rotisserie Sportman.

* * *

Se ha formalizado el compromiso matrimonial de la señorita Lía Esther Iparraguirre con el señor Tulio Lastra.

* * *

Se ha concertado el enlace de la señorita Irma Beyer con el doctor José Guillermo Arroyo.

Con sincero sentimiento de pesar ha sido recibida en nuestra sociedad la noticia del fallecimiento del señor Alberto Ustariz, ocurrido ayer a raíz de una breve enfermedad.

El señor Ustariz que desaparece a los 21 años de edad, era un estudiante muy aventajado, que por su contracción al estudio, y sus excelentes condiciones morales se había granjeado el afecto y consideración de sus profesores y compañeros.

El sepelio de sus restos se efectuará esta tarde en el cementerio del Norte.

* * *

En el local de la Avenida de Mayo 628, se efectuará el 30 del corriente a las 15, el sorteo de la rifa organizada en Alta Gracia por la comisión Pro Capilla de Nuestra Señora de Lourdes cuyo premio consiste en un collar de perlas donado por la señorita Nora de Bary.

Los pocos números aun disponibles podrán obtenerse en la calle Juncal 2293 y en el local Charcas y Libertad, donde se halla expuesto el premio.

* * *

Restablecida ... señora Matilde Flairoto de Campi.

—Se halla muy mejorada la señorita Amalia Martha ..., después de la intervención quirúrgica a que fué sometida.

—Se encuentra enferma la señorita María Laura Barreiro.

—Sin mayores alternativas la señora Celina Bustamante de Bolñástegui.

—Se halla mejor la señora Luisa Israel de Portela.

—Algo mejor la señora Julia Muñoz de Arteaga.

—En vías de un completo restablecimiento la señora Carmen Alvear de Christophersen.

—Mejor la señora Juana Moreno de Solé.

—Completamente restablecida la señorita Sara Moreno.

—Mejor la señora Lidia Viera de Pérez.

—Restablecido el señor Raúl del Carril.

—Completamente restablecida la señorita Susana Loristayn.

—Mejorado el enfermo de ... Antonio A. Viñeldo.

* * *

Han llegado:

De Mendoza, el señor Carlos Céspedes.

—De Tandil, la señora María Estrada de Díaz Vélez y familia.

—De Rosario, el señor Francisco E. Larrachea.

—De Chubut, el señor Juan I. Alsina.

—De su establecimiento de campo "Los Alamos", Emilio Miller Pellegrini y familia.

—De Balcarce, el doctor Juan Antonio Megreles y su familia, y las señoritas de García Megrelis.

—De San Juan, el señor Juan I. Fernández (hijo) y su esposa.

—De su estancia en Ezeiza, Rafael Ramos Mejía, su esposa Lorenza ... navella y sus hijos.

—De Montevideo, el señor Adolfo Beltrán y su familia.

* * *

Han partido:

Para Salto, el señor Luis Paris Costa.

—Para Córdoba, la señora Alsina C. de Crecio y su hija María Alsina.

—Para Pilá, el señor Anacleto ... y familia.

—Para Rosario, la señora María M. Campo de Erhart y sus hijitas María Florencia y Guillermo.

—Para Baradero, Julio L. Roca y Salustiano Echeverría (hijo).

—Para Puerto Deseado, el señor Juan Aguirre Sáenz.

—Para Dolores, las señoras Ema Mackienze de Noriega e Irma M. Noriega de Lian de Rosas.

"LA EPOCA"

CINEMATOGRAFOS

GRAND SPLENDID THEATRE. — Santa Fe 1860. — La sala más confortable.— Hoy, tarde y noche: Dioses color de rosa; Qué papa... es casarse; Su última carrera; Los festejos del 25 de Mayo, y éxito de la película: El célebre Steeplechase de Inglaterra (Grand National) de 1924: Los festejos del día de la patria; Más pícaro que bonito.

PALACE THEATRE — Corrientes 757. —El cinematógrafo de moda. Orquestas clásica y americana "Palace". Hoy, tarde y noche: Un hijo en garantía, por Richard Barthelmess; y la notable película: Con la sonrisa en los labios; El Gran National de Londres 1924, Todo es legal en amor, ¡Qué papa... es casarse!, comedia por Betty Balfour; Buscando el peligro, y otras.

CRYSTAL PALACE — Corrientes 1553. —Hoy: Monna Vanna, La doble aventura (3 series), y Las tres de la mañana.

REAL CINE — Esmeralda 429. — Hoy: Mis amiguitas, Tenorio por carambola, El derecho a la felicidad, y cómicas.

EMPIRE THEATRE — Corrientes y Maipú. — El cine de moda. — Hoy, tarde y noche: éxito de la troupe Florelle-Randall en su nueva Revue miniature, con los grandes éxitos: Que Daile, Vions ¡Ma Gossel, I Lick You, Pas si mal que ça. Film: La que no debe amar, Derecho a la felicidad, Cachito, por el niño Coogan.

CAPITOL THEATRE — Santa Fe 1848. Hoy, a las 17.50: La correta. El espectáculo más emocionante de la cinematografía. Reproducción exacta, en su grandiosidad, de la conquista de la California por los pinoers del año 48.

SAN MARTIN — Esmeralda 265. — Hoy, tarde y noche, programa Realstar, el éxito de: En el cráter del volcán, film de aventuras por L. Fox y H. Holmes; 17.76 y 22: Koenigsmark, el film siempre interesante y de mayor éxito artístico.

SELECT — Suipacha 472. — — Hoy. Con fortuna y sin pantalones, Mil contra uno, Con la sonrisa en los labios, y cintas cómicas.

SELECT LAVALLE — Lavalle 921. — Hoy, estreno: El derecho a la felicidad, por Phillips; Muerte cansada, por Dogevert; La gran aventura, por Essen; sección cómica.

GENERAL BELGRANO — Cabildo 2155 —Notable orquesta sinfónica. — Hoy, tarde y noche, secciones para niños, vistas cómicas: ¡Ci o no!, Mil contra uno, estreno notable: Billones; con la sonrisa en los labios, gran éxito.

ELECTRIC PALACE — Lavalle 836. — Hoy: Niño milagroso, Aguas abajo, La isla de los Zafiros.

TEATRO PRINCESA — Suipacha 460. — Hoy. en cine continuado desde las 11: estrenos: La vida en Montevideo, El derecho a la felicidad, por Dorothy Phillips; Flor de océano (cómica); y el sensacional film: La isla de los Zafiros.

GAUMONT THEATRE — Rivadavia 1635. —Selecta orquesta dirigida por el eximio violinista R. Bolognini.—Notables estrenos: tarde y noche: Dichosa edad; En el cráter del volcán; Gente bien; Donde el Nahuel Huapí es rey.

SOLEIL PALAIS. — Corrientes 5150— Hoy, grandioso programa de películas con estrenos notables. Exito de Las Porteñitas, dúo nacional de tangos, estilos, zambas, etc. Estreno de Buonavoglia: Doble patotero. Estreno de notables cintas.

PETIT SPLENDID — Libertad 976. — Hoy, tarde y noche: Compromiso matrimonial; estreno: Donde el Nahuel Huapí es rey, muy notable.

SELECT BUEN ORDEN — Bernardo de Irigoyen 1521. — Todas las tardes de 17 a 20: conciertos por las 2 orquestas típica-criolla y American jazz-band. — Estrenos: Lecciones de amor, ¡Si yo fuera rey!, Las esposas de los hombres pobres, El parisino, Las redes del destino.

CINE CATALUÑA—Corrientes 2046-52. —Hoy: El expreso del amor, Un ladrón de talento, ¡Siga la danza!.

CINE ELITE — Cabildo 3241. — Hoy: Pantera blanca, Mía solamente, Gente chic.

THE AMERICAN PALACE — Córdoba y Callao. — Hoy, tarde y noche estrenos: El pasajero sin boleto, Salomón en traje de etiqueta, Lecciones de amor.

IMPERIAL CINE — Cangallo 771. — Hoy: El huésped inesperado, La doble aventura, Las luces del buen puerto. Idolos de barro.

MIGNON PALACE — Juramento 2433. —Hoy, estreno: Donde el Nahuel es rey, Barquilla conyugal, por Menyow.

ESLAVA — Suipacha 666. — U. T. Libertad 0869. — Espectáculos altamente morales y especiales para familias.

CINE MODERNO — Hoy, tarde y noche: variado programa con notables estrenos de películas.

CINE COLON DE FLORES — Nazca 126. — Diariamente estrenos. Variado y selecto programa cinematográfico.

CHINATO GARDA
es el mejor

Gran
Peletería Lublin
Recomendamos las pieles de esta acreditada casa para la próxima temporada.
Surtido completo y variado en tapados, capas, últimos modelos.
En exhibición y como
Oferta única
y reclame vendo una regia salida de Marthas Zibelina de Rusia en $ 15.000, única en Buenos Aires.
Exclusividad de modelos
Exposición y venta:
CARLOS PELLEGRINI 255
U. T. 3794. Rivadavia 37

Compañías Francesas de Navegación
PARA **VIGO**
1er. viaje del lujoso vapor **HOEDIC** 1o. Junio
Instalaciones modernas para la 3a. clase
Reconquista 433 — Buenos Aires

Teatros y Cinematógrafos

Colón

Manon de Massenet

Esta temporada como tantas otras no podían dejar de tener sus representaciones de "Manon", la almibarada obra Massenetiana que encierra, sin embargo, no pocas páginas de sincera y honda emoción.

La interpretación de anoche fué en idioma original, no nos animamos a decir francesa y ciertamente no por el acentillo meridional de alguno de los intérpretes, y tuvo la buena acogida que el público le dispensa siempre.

Madeleine Bug es una artista que ya tuvimos ocasión de conocer aquí hace pocos años y que ha realizado progresos en sus medios vocales y escénicos, conquistando la aprobación del público sobre todo en los dos primeros actos. Fleta reeditó su interpretación del año pasado y se nos ocurre que tanto sus cualidades, como sus defectos, se han exaltado en este lapso de tiempo. El público que para pocas mientes en los recursos empleados, con tal de que el artista obtenga un determinado efecto, le tributó una verdadera ovación desués de la célebre romanza del segundo acto, a la que adornó con todos aditamentos que la imaginación tenorial ha encontrado. Segura Tallien un Lescaut discreto y los demás correctos. Coros ligeramente desafinados.

El espectáculo fué dirigido con su habitual corrección por el maestro Bellezza, que hizo lo posible por darle la "souplesse" características a las obras francesas, mereciendo también los aplausos de un público bastante numeroso.

La función de gala de esta noche con "Boheme", servirá para la presentación de la Srta. Zamboni, artista de la cual hay las mejores impresiones, y del tenor Mingheti, antiguo conocido que ha tenido grandes éxitos en Norte América.

—

Hoy, miércoles se realizarán dos funciones: a las 16, primera vespertina de abono con "Madame Butterfly", con la interesante interpretación de la eminente soprano japonesa Teiko Kiwa. Dirigirá el maestro Bellezza.

Noche, a las 21 y 15: Gran función de Gala, fuera de abono, en honor de la embajada extraordinaria de Italia. Presentación de los artistas María Zamboi y Angelo Minghetti, Elisa Marchini, Giulio Cirino y Tancredi Pasero, en "Boheme". Dirigirá la orquesta el maestro Gabriel Santini. En uno de los entreactos los artistas y el coro cantarán los himnos italianos de Memeli, de Garibaldi y Fascista ("Giovineza").

Mañana jueves, de tarde se efectuará la segunda matinée de abono con "Manón", de Massenet. Protagonista la soprano Madeleine Bugg y el papel de "Des Grieux" estará a cargo del tenor Fleta, siendo dirigida la orqueta por el maestro Bellezza.

De noche, quinta función de abono con "Boheme" con el mismo reparto de esta noche, siendo pasada la ópera de Gluck, "Orfeo" al próximo domingo para poderla presentar con toda propiedad y magníficamente ensayada.

El viernes y sábado, de noche habrá dos funciones extraordinarias: la primera con "Boris Godounow", siendo el protagonista el barítono Segismundo Zalemsky, dirigida por el eminente maestro Emil Cooper, y la segunda con "Carmen" en la espléndida interpretación de Gabriela Besanzoni y Miguel Fleta, estando la orquesta dirigida por el maestro Bellezza. [illegible]

El festival de esta noche en la Comedia

Como lo habíamos anunciado, esta noche se realizará en el teatro Comedia, un festival festejando las 200 representaciones de la bonita revista "Las vírgenes eternas", uno de los éxitos de la actual temporada.

Con este motivo y siguiendo la costumbre establecida por la empresa Rey, se repartirán entre el auditorio 10 libras esterlinas completamente auténticas.

Además de la obra, que ocupará la tercera sección de la noche, las señoras Africa Samaniego y Ramos ofrecerán con unos números de concierto La primera cantará "La encantatrice", y la segunda "Rumba cubana".

Las vespertinas de esta semana en el Marconi

En los dominios de Miguelito, las cosas andan a pedir de boca, lo que no es óbice para que se alijan con cuidado las obras que han de ir en vermouth, es así que para el jueves se repondrá la bonita pieza dramática de Vicente Martínez Cuitiño, titulada "Los soñadores", en la que el elenco de la señora Pagano hace una buena interpretación de conjunto.

El sábado, y en vista de que mucho público no puede ver "Castillos y leones" por falta de localidades, se hará también en vermouth, repitiéndose el domingo por tres veces, en matinée, vermouth y nocturna. Como puede verse, los versos de Lobo y la interpretación de Angelina Pagano se han impuesto.

Además, es muy probable que en la semana próxima "Castillos y leones" se haga en la vermouth del jueves y del sábado y se repita por tres veces el domingo. Esto es una prueba de la aceptación con que el respetable la recibe.

De la Sociedad Argentina de Autores

Recibimos y publicamos: "Buenos Aires, Mayo 27 de 1924. — Señor cronista teatral del diario LA EPOCA — Muy señor mío: Tengo el agrado de poner en su conocimiento que en el día de hoy, a las cuatro de la tarde, el señor intendente municipal, doctor Carlos S. Noel, recibió a los delegados de esta sociedad, señores Julio Sánchez Gardel, José Antonio Saldías y Rafael José de Rosa, quienes concurrieron pidiendo al referido funcionario el establecimiento de los premios municipales de estímulo a la producción teatral argentina. El doctor Noel, después de encontrar atendibles y justas las razones aducidas por los delegados de la Sociedad de Autores y convenir algunos detalles sobre el establecimiento de dichos premios, autorizó a la Sociedad Argentina de Autores, para presentar el anteproyecto, el cual será confeccionado, teniendo en cuenta el interés de los autores en general y presentado en la semana próxima. Sin otro particular, salúdalo atte.—Saldías, secretario".

Sarrasani

Continuando el plan que para la jira por Sud América se había trazado, antes de iniciarla, Sarrasani, a pesar del éxito que todavía alcanza, a pesar del invierno, sus espectáculos, prepara ya su viaje a algunas ciudades del interior que, por varios conductos, han exteriorizado su deseo de ser visitadas por esta empresa circense.

La temporada de Sarrasani, en Buenos Aires, cuya duración se fijó, desde el principio, en unos tres meses, toca ya a su término. Sólo el constante favor del público ha podido prolongarla un poco más allá del límite prefijado, no por la voluntad del empresario, sino por compromisos anteriormente contraídos.

A pesar de que puede afirmarse, sin temor a errar, que ningún espectáculo ha sido visitado en Buenos Aires, por tanta gente, en tan corto tiempo, es indudable que quedan todavía muchos miles de habitantes de nuestra [illegible] que no han desfilado por la gran carpa de Palermo. Sarrasani ha dispuesto mejorar su programa, agregando algunos números de verdadera atracción; serán esas sus funciones de despedida y es de admitir que estarán tan concurridas como las de los primeros días.

La administración de la empresa ha llegado, por otra parte, a un acuerdo con la dirección de varias escuelas para facilitar a los niños más aplicados el premio de una visita al circo, cuyos espectáculos tienen un valor educativo y deportivo innegable. Respondiendo a ese propósito, se ha organizado tres matinées, que empezarán puntualmente a las 16, el jueves 29 (fiesta), el sábado y el domingo.

Las funciones diarias empezarán, como de costumbre, a las 21 en punto.

Una hermosa velada en el Smart

Fué estrenada con franco aplauso la versión castellana de "La casa secreta"

Blanca Podestá rodeada de los intérpretes de la obra de Niccodemi

Otra función brillantísima ha brindado a su público la compañía Blanca Podestá en el Smart. Nos referimos a la de anoche. Diversos motivos contribuyeron principalmente para que la elegante sala de dicho teatro se viera desde rato antes de levantarse el telón para el estreno, colmada de un público excelentemente dispuesto a ver y oír la bella producción de Nicodemi.

Además, el hecho de estar dedicada la función en favor de la embajada de la Nave Italia, contribuyó también a la mayor animación de aquella.

En cuanto al resultado artístico de la velada, justo es reconocer que fué espléndido, habiendo conquistado la compañía de Blanca Podestá, un triunfo tan completo como meritísimo.

Obra, intérpretes y servicio escénico, para formar esta vez un todo selecto y brillante, digno en todo momento del aplauso cálido y sostenido con que le retribuyó el público.

La obra que se estrenaba en castellano, ya le conocía nuestro público en italiano, su idioma original. Le sobra ya que nos referimos a "La casa secreta", la pieza dramática de Dario Nicodemi, que tanto se aplaudiera el año anterior en el Cervantes. La versión que anoche interpretó el elenco de Blanca Podestá es debida a Julio F. Escobar.

En general la versión dada anoche transmite en todo momento, ese deseo de extraña remuneración que, a partir del final del segundo acto, se nos revela que ha adoptado el literato Claudio, con respecto a su novia, la sensitiva y tierna Ana Matthei. Ya desde el acto primero se nos viene definiendo la psicología especialísima de Ana, con sus ternuras calladas, con su reconcentrada pasión por Claudio, por la sutil manera de interpretar el amor, sin más exteriorizaciones que la sola presencia del amado. Luego en el segundo acto se produce el brusco trastorno que en el idilio sentimental de Ana. Se asiste a la boda de ésa, pero no con Claudio, sino con otro hombre, un pretendiente que fué más oportuno que otros. Más, ¿por qué este desvío en el sentimiento efectivo de esta mujer? ¿Ha sido ella la infiel? No. Claudio, fué el causante de su boda con un hombre al que no amaba. Claudio un buen día desapareció de su lado sin decir una sola palabra. Huyó más bien. ¿Causas? Nadie las sapo. Se viteperó, se calumnió, se denigró entonces, el recuerdo del mal hombre, que en forma tan inexplicado había roto esa relación de amor. Después pareció venir eso que siempre llega cuando el tiempo pasa: el olvido. Y fué entonces que Ana dió su mano al hombre que la quería por esposa.

¿Y Claudio? Encerrado en "la casa secreta", aislado de todo ruido del mundo y de toda luz, sufría un mal irremediable, se consumía en el trabajo intelectual intenso, que él mismo se buscaba, para hacer menos mortales las horas, en su voluntario retiro. ¿Cual era su mal irremediable Una ceguera intensiva íbale quitanto paulatina pero implacablemente la visión del mundo exterior. He ahí la causa de su renuncia al amor de Ana. Quiso evitar el sacrificio inútil de la joven, y para ello tomó el camino más doloroso paar sí. Desapareció, como se ha dicho, sin dar causas, sin dar explicaciones.

Pero en el tercer acto, todo el hondo é íntimo sacrificio de este espíritu superior se ve recompensado y premiado por el sacrificio también muy íntimo y delicado pero hondísimo que hace Ana por Claudio, al conocer después de un tiempo de casada, toda la verdad en la causa que impulsara a éste a proceder como lo hizo cuando era su novio.

Blanca Podestá y Juan Giussani. Una interesante escena de "La casa secreta" que ayer se estrenó con aplauso.

Muchos elogios mereció la bella obra de Nicodemi, cuando se estrenó en italiano. Ahora con motivo de su estreno en español, los renovará. ¿Y podrá ser de otra manera? Hay mucho arte de hombre de teatro en los tres actos de 'La casa secreta''. Hay un diálogo ingenioso cuando lo juega la gente joven y banal, de la pieza, y profundo cuando quienes lo hacen son los personajes serios de la producción. En el segundo acto, la escena final con el espejo, una "trourville", en cambio la que cierra la obra no puede convencer demasiado, desde que todo el mundo espera que Claudio tome entre sus manos el rostro tan amado que ya no puede ver, porque haciéndolo así, descubriría el motivo de esas palabras llenas de recelo o misterioso temor que ha notado en Ana desde que entra a visitarlo en su salita de "La casa secreta". Pero pásese por alto este convencionalismo, ya que con los bellos momentos que la obra tiene, el espectador amante de las que son buenas, tendrá suficiente como para salir del teatro satisfecho y mucho.

Tres fueron los intérpretes que anoche cosecharon los mejores aplausos por su trabajo vigoroso y lucido.

En primer término debemos citar a Blanca Podestá. Su Ana Matthei, convenció a toda la sala desde un principio.

Tuvo momentos muy felices. Tal el de la escena del espejo en el 2o. acto y toda la parte final del tercero. Dió sentimiento verdadero a sus palabras e infundió al personaje a través de los tres actos la exacta línea espiritual que aquél quiere. Además lució con su característica desgracia dos magníficos trajes. Giussani en el rol de Claudio, muy bien. El actor estudioso siempre logra salir airoso aun de papeles de verdadero compromiso.

Acchiardi, bastante convincente por momentos; a veces con una gesticulación demasiado marcada y un cambio de tono muy brusco en la emisión de las palabras de una misma frace. Froichi, Lama y demás correctos.

Merece un párrafo aparte y más nutrido que otras veces, la "miss en scene" que bajo la dirección de Ballerini se ha dado a la obra. Ha sido en verdad magnífica y mereció los elogios del público. Francamente — creemos haberlo dicho ya—algunas compañías extranjeras de las que nos visitan tendrán que empezar a frecuentar los teatros nacionales para poder hacer imitaciones de servicio escénico. Los tres actos de 'La casa secreta'' fueron servidos con una propiedad y un lujo de muy buen gusto que merece el más franco aplauso.

Las favorables manifestaciones finales, también se extendieron al traductor.

"El debut de Guidobono"

Este es el título de una pieza en un acto y cinco cuadros de la que es autor Julio Traversa, que hace poco estrenó con buen éxito: "Un autor en busca de seis personajes", que alcanzó, como se recordará, más de 110 representaciones, que se dará a conocer en el Sarmiento.

"El debut de Guidobono" tiene sólo dos personajes de la citada obra, pero no es continuación de aquélla; tiene el primer turno de estreno.

Entretanto, el cartel seguirá defendiéndose con "El primo de mi mujer", de Peralta y Riccio, que acapara tres secciones atrayendo un numeroso público, y "Cuanta cuatro", el buen sainete de De Bassi y Botta, que el año pasado constituyó para los Ratti un buen éxito de público y de interpretación.

"Ki-Ki"

Mañana en matinée, que dará comienzo, a las 16.30, la compañía Quiroga, representará en el Odeón, la bonita comedia "Ki-Ki", vertida del francés, por J. F. Escobar, y en la que Camila Quiroga realiza siempre una labor que se aplaude.

"No tengo bananas"

Así se titula una revista de Dupuy de Lome y Novión y De Bassi, que los elementos de Muiño-Alippi tienen en ensayo; según nos lo comunica la empresa, no se omitirán esfuerzos en la presentación, habiéndose mandado hacer al efecto decorados y vestuario especiales

Se nos informa, además, que los cuadros que constituyen "No tengo bananas", no carecen de espiritualidad y que en ellos hay "arte, belleza y emoción", según rezan las leyendas que preceden a toda revista.

Entretanto hasta que toda la revista esté ensayado y listos los decorados, seguirá en el cartel "Cri-Cri", que llega hoy a las 67 representaciones, ocupando tres secciones por día, y "Garabito", que en la segunda sección da entradas bastante buenas.

Miecio Horzowsky

Este que podríamos llamar genial violinista que ayer ofreció una de sus mejores audiciones, anuncia para el viernes otro concierto y en el que desarrollará este programa:

I: Sonata en la Op. 120, de Schubert; Allegro moderato, Andante, Allegro.

II: Sonata en re menor Op. 31 No. 2, de Beethoven; Allegro, Adagio, Allegretto.

III: Rapsodia en sol menor Op. 79 No. 2, Capricho en si menor Op. 76 No. 2, de Brahms; Papillons, de Schumann.

IV: Nocturno en si Op. 62 No. 1, Mazurka en do menor Op. 56 No. 3, Fantasía Op. 49, de Chopin.

Buena interpretación

Como tal puede considerarse lo que en el Liceo está realizando la compañía Arata, de la graciosa comedia de Hicke, "Se remata un marido". Esta vez no ha sido triunfo exclusivo del protagonista de la obra, ha sido un acierto del conjunto. Es claro que Arata es quien imprime la mayor animación y gracia a la pieza, pero sus compañeros de la obra han respondido en muy buena forma también a la tarea que a cada uno les fué encomendada en la interpretación de aquella, por lo cual no han de ser pocos los aplausos que han escuchado y escucharán en la hilarante obra del autor de "Los señores de Palermo", además de Arata, Susana Vargas, Corsini, Fernández, M. Rico, Córdoba, Serantes y demás. Hoy se repite "Se remata un marido" y mañana en matinée y por la noche igualmente. En vermouth irá "Los genoveses somos así".

Pabellón Novedades

En este local circense de la calle Vélez Sársfield, se presentará hoy una compañía nacional de dramas, comedias, sainetes, atracciones y novedades (entre éstas creemos que va incluída la ópera lírica). Más colecticismo, imposible.

Sena

Este distinguido intérprete uruguayo, que como declamador de poesía americana ha obtenido en Montevideo no pocos triunfos, ha sido contratado por la empresa del Smart, teatro en el que el miércoles 4 de junio dará su primer recital en la sección vermouth de las 18.

SANATORIO PSIQUIATRICO NACIONAL
PARA ENFERMEDADES MENTALES, NERVIOSAS Y TOXICOMANOS
Director
Dr. Juan Ramón Beltrán
Profesor de la Universidad de Buenos Aires
ASISTENCIA MEDICA PERMANENTE
ECHEVERRIA 1606. — En las Barrancas de Belgrano. — U. T. 0423 Belgrano

Cinematografía

"La proscripta", se está exhibiendo con éxito

Se está exhibiendo con gran aceptación del público esta [illegible] última película de Elsie Ferguson, llevada a la pantalla por la Paramount. La secunda en su trabajo el conocido actor David Powell.

Es la historia de una joven [illegible] y generosa que por extraños designios de la suerte se ve obligada a aceptar del hombre que ama y quien no cree amarla.

Sin embargo, cuando él se va lejos de ella, todo el amor y el sacrificio de aquella mujer, se lo revela una carta, que provoca su reacción, y salvándola del suicidio, que intenta llevar a cabo, le ofrece su hogar y su cariño.

Elsie Ferguson ha dado por terminada con este film su actuación en la escena muda, para dedicarse exclusivamente al teatro hablado.

Max Glücksmann estrena hoy "Dios es color de rosa", por Bebé Daniels, Anna Q. Nilson, James Kilkwood y Raymond Hatton

La idea central de esta interesante comedia "Paramount" está inspirada en la frase concedida de un psicólogo americano que dijo que la obsesión de las piedras preciosas era en la mujer moderna una enfermedad tan peligrosa como la morfinomanía. Demás está decir que se describe en ella todo el proceso espiritual que esa obsesión desarrolla en un espíritu trivial, cuando no está obrequelado por una conciencia clara de la vida y de las cosas.

Lorena de temple, es una joven de origen franco-irlandés, casada con un bravo y rico militar británico, que, en plena luna de miel, hace un viaje a Sud Africa, con objeto de visitar las minas de diamantes de Kimberley.

La película nos demuestra la vida dolorosa de los Kafires negros que se dedican a la búsqueda de los diamantes en la piedra [illegible] y la severa, casi bárbara energía con que las empresas explotadoras castigan a los que se roban las piedras, llegando, a veces, hasta arrancárselas del estómago, mediante delicadas operaciones quirúrgicas.

El más rico explotador de diamantes es Juan Quelch, caballero inglés de recio carácter, habituado a la dureza de aquella vida, pero que conserva en el fondo de su alma una gran sensibilidad y una moral incólume.

Cuando Lorena visita las minas y contempla la maravillosa variedad de piedras que el minero posee, se siente obsesionado por su fatal atracción, cumpliéndose así la profecía de una adivina Kafir, que la ha prevenido contra esa siniestra influencia.

Una amiga suya, Lady Margarita Cork, alarmada por esa [illegible] de Lorena, pide a Quelch que le ayude a curarla del peligroso mal. Y Quelch así lo promete. Viéndose asediado el minero por la joven trivial, la conduce una noche a la oficina donde guarda sus diamantes, y allí la carga de piedras, hasta el punto en que la joven, ya vencida por su vanidad, puede ser una fácil víctima del seductor. Entonces es cuando el minero le hace ver lo triste de su situación y comprender el enorme peligro en que se halla, para deshonor de su marido y desdicha propia. En este momento, el esposo de Lorena, que regresa de un viaje, sospechando lo que ocurre, va en busca de su esposa y del que cree su seductor para castigar la traición. Pero antes un minero vengativo intenta asesinar a Quelch haciendo volar la mina. Cuando llega el coronel Temple halla a su mujer moribunda, que le pide perdón y le explica la verdadera acción del minero.

Esta película de intensas situaciones dramáticas y de fuerte color descriptivo, ha sido realizada magistralmente por la productora "Paramount", colaborando eficazmente en su interés, los intérpretes, Bebé Daniels, Ana Q. Nilsson, J. Kircod y R. Hatton.

Fola Pole y Gastón Glass en "A media noche" de la Corporación Argentina Americana de Films.

ESPECTACULOS PUBLICOS

TEATROS

COLON — Temporada oficial de 1924. Empresa Walter Mocchi y Cía.—Hoy dos funciones. Tarde, a las 16, 1a. de abono: Madame Butterfly. Noche, a las 21.15, función de gala, en honor de S. E. el señor embajador extraordinario Giuriati y oficialidad y misiones de la real nave Italia. Se pondrá en escena: Boheme. En uno de los entreactos se cantarán los himnos italianos de Mameli, Garibaldi y Fascista.
—Nota: Se avisa al público que en la actual temporada no habrá ninguna función a precio menor de 9 $ la platea.

ODEON — Empresa: Héctor G. Quiroga. — Compañía dramática argentina Camila Quiroga. Primeros actores: Enrique Arellano-Eliseo Gutiérrez. — Hoy, a las 21: Amar.

POLITEAMA ARGENTINO — Compañía alemana de operetas modernas.—Dirección: George Urban.—Hoy, a las 21, gran éxito: El Primo de Jauja. — Platea $ 4.

MARCONI — Compañía argentina de dramas y comedias Angelina Pagano. —Hoy, a las 21.30, 1a. representación del poema dramático de Octavio E. Lobo: Castillos y Leones.

SMART. — Compañía argentina de dramas y comedias Blanca Poedstá.—Hoy, a las 21.15: La Línea Fatal, y el éxito grandioso de la comedia dramática de Dario Niccodemi, traducción de Julio F. Escobar: La Casa Secreta.—Platea $ 3.

OPERA. — Gran compañía italiana de operetas Caramba - Lombardo. Tournée Inés Lidelba. — Hoy, gran éxito: Il Paese del Campanelli.

NUEVO — Corrientes 1530. — Compañía argentina de comedias Roberto Casaux. — Director artístico: D. Joaquín de Vedia. — Hoy, a las 21.15: Mi Otro Marido, y Giacomo.

ARGENTINO. — Compañía argentina Florencio Parravicini. — Hoy, a las 21. Horrendo Crimen, Cristóbal Colón en la Facultad de Medicina. — Platea $ 2.50.

VICTORIA — Gran compañía cómico lírica española Amadeo Vives.—Hoy, tarde a las 17.30: Maruxa. Noche, a las 21.15: Doña Francisquita.

AVENIDA — Empresa: H. Sierra. — Compañía Enrique Borrás.—Hoy, a las 21.30, reposición: Tierra Baja. Platea $ 3.

NACIONAL — Compañía nacional de sainetes, comedias y dramas. — Director-empresario: P. E. Carcavallo. —Hoy, tarde y noche: La Estancia Nueva, El Botonazo, y La Cruz de Palo.

APOLO — Corrientes 1376, U. T. 0938 Lib.—(El teatro de las familias).—Compañía de comedias y sainetes Leopoldo Simari. — Hoy, tarde y noche: El Divorcio de Chichilo, y El Casamiento de Chichilo.

SARMIENTO — Cangallo 1040. — Empresa: C. Reali.—Compañía argentina de comedias César Ratti.—Hoy, a las 18.15: El primo de mi mujer; a las 21 y a las 23: El primo de mi mujer; a las 22, a pedido general, la hilarante pieza: Un Autor en Busca de Seis Personajes.

BUENOS AIRES — Cangallo 1066. — Empresa: Delgado.—Compañía Muiño-Alippi. — Hoy, a las 17, a las 22.15: Garabito; a las 18, a las 21 y a las 23.15: Cri-Cri.

MAIPO — Esmeralda 443, U. T. 1982 Avd.—Compañía Dealessi-Morganti.—Hoy, tarde y noche: Los Caballeros del caño; ¡Ya cayó el chivo en el lazo!—Platea $ 1.

LICEO — Compañía nacional de piezas cómicas en 3 actos Arata. — Hoy, a las 21.15, éxito: El Santo Milagroso, y el éxito: Se remata un Marido. — Platea: $ 2.50.

COMEDIA — Empresa: Rey y Cía.— Compañía española de revistas. — Hoy, a las 18 y 23: La Piscina de Buda; a las 21: Las Vírgenes Eternas: a las 22: La Fiesta de San Antón. Romanza por las señoritas Samaniego y Ramos y obsequio de 10 libras esterlinas al público.

MAYO — Compañía Julio Sanjuán. — Hoy, a las 18: La Pluma Verde; a las 21.15: ¡Pobres Difuntos!, a las 22: El Inmortal Genovés.

IDEAL — Empresa: J. Huarte.—Paraná 426-36.—Compañía argentina de sainetes y revistas Felipe Panigazzi. —Hoy, tarde y noche: Ideal Revista, y La Vuelta al Mundo.

VERANO. — Compañía de atracciones y variedades.—Hoy, presentación: Profesor Wilkins, Los Robert y Belvedere.

TEATRO FLORENCIO SANCHEZ — Triunvirato 168. — Compañía de dramas y comedias Puértolas - Sassone. Primer actor cómico, J. Dardes.

TEATRO GENERAL MITRE — Triunvirato 726. — Gran compañía nacional de revistas, sainetes, dramas y comedias: "América".

CIRCOS Y VARIEDADES

SARRASANI — Avenida Bullrich y Santa Fe. — Cada representación 18 número, lo más selecto del arte circense. Espectáculo especial para familias y niños. Diariamente a las 21: Los jueves, sábados y domingos matinées a las 16. Localidades a $ 2, 3, 4 y 5. El espectáculo más grandioso de Buenos Aires.

CASINO — Maipú 336. — Gran music-hall. Todos los días a las 18, sección vermouth con cinematógrafo y variedades. Platea con entrada, un peso. A las 21, grandioso espectáculo con la presentación de Marifah y su hermosa colección de cacatúas y papagayos amaestrados. Exito del chimpancé y sus amigos, ciclistas y motociclistas, y toda la nueva compañía. Novedoso espectáculo de Húnter y Bob, con su pantomima El curdela empedernido, número muy notable. Rentree de Yost and Clady, modeladores con arcilla, número original. Presentación del célebre campeón de baile Víctor Roberty, acompañado de la bailarina Nita Roberty; la princesa rusa Eugenia Andreewa, cantante internacional; éxito de Dick y Jim, parodiando dos chimpancés y un león, número muy cómico.

FLORIDA — Galería Güemes. — Hoy, éxito del nuevo espectáculo norteamericano. Estilo Broadway. Apropiado para familias. Grandiosos debutos y Lulu Termonde.

PARQUE JAPONES. — L. N. Alem y Callao. — Temporada de invierno. Función domingos y días festivos, tarde y noche. Romerías españolas, teatro y atracciones.

CIRCO FRANK BROWN — Corrientes y Carlos Pellegrini. — Hoy, gran éxito de la compañía, el local más propio de diversiones, donde todo es alegría y confort. Platea, 2 $.

Se repone "Tierra baja"

El fuerte drama de Guimerá, vertido al castellano por D. José Echegaray, será llevado a escena esta noche por la compañía Barrios en el Avenida.

Demás está decir que la vieja producción volverá a rejuvenecer en esta nueva reposición a través de la interpretación que le dará la gente del Avenida y, en especial, Borrás, que ya se sabe cuanto al Menelich de la mencionada obra como una de sus más notables creaciones.

Hoy estrenan en el Maipo

Otra novedad, se apresta a ofrecer a su público, la compañía nacional Dealessi-Morganti, que en tan buena forma sigue desarrollando su temporada en el Maipo. La obra que le toca subir hoy a escena por primera vez es una "pochade" en dos actos de la que es autor D. Emilio Sánchez.

Dado el carácter netamente cómico de la pieza, y el hecho de que en su interpretación intervengan las principales figuras del elenco no resultará aventurado predecir un buen éxito de risa.

Este estreno que anunciamos se llevará a cabo en la sección de las 22, e irá con este reparto:

Petrona, Srta. P. Dealessi; Doña Máxima, Sra. A. Darssoy; Julia, señora A. Mesa; Elena, Srta. E. Mesa; Micaela, Srta. H. Harold; Juanita, Srta. M. M. Segré; Gabriela, Sra. A. Alvarez; Santana, Sr. R. Pasano; Don Calixto, C. Morganti; Zamorano, señor E. Alvarez; Don Fermín, Sr. C. Morales; Don Esteban, Sr. C. Rusinganá; Mariano, Sr. T. Luciardo; Un sacerdote, Sr. García Garabá; Resquisante 1o., Sr. R. Pastore; id 2o., señor R. Mesa.

De la opereta

Como los actuales tiempos que vivimos no son los de las siete vacas gordas precisamente, es necesario hacer un esfuerzo y tratar de comprimirse en la vida, como se pide en la zarzuela famosa.

De ahí que lo que en años pasados pareciera una "bagatelle" hoy sea cosa respetable. Y a tal ley se haa debido acoger también los empresarios teatrales en lo que respecta al precio de las localidades.

Hoy, en este sentido, triunfan los teatros que cobran poco. En cambio, los que cobran mucho se exponen a... no cobrar nada. Bueno. Este breve introito lo hemos creído oportuno a raíz de la rebaja de los precios resuelta en dos teatros, en los que actualmente se está haciendo opereta. Son ellos el Cervantes y el de la Opera. En aquél, la compañía Fall debió bajar la platea de 15 pesos a 4.90, y en la Opera, en el que actúa la compañía Lombardo-Caramba, la reducción ha ido de 8 y de 7 pesos la platea al precio actual de 4.90. Como se ve, la cordura no anda tan "matrera" como muchos piensan.

Por su parte, Urban, con su discretísimo precio de 4 pesos por butaca, continúa imponiendo sus buenos espectáculos.

En el Casino

Los diarios espectáculos del popular local de atracciones continúan desarrollándose con general aceptación. Los diversos de que se forma el programa que se brinda gustan siempre, tanto por su variedad como por lo novedosos.

Para mañana a las 15, y con el doble motivo de ser jueves y fiesta, se dara una función familiar con 12 atracciones variadas.

Florida

En la elegante bombonera de la galería Güemes, se ha introducido, como se sabe, el espectáculo estilo Broadway, lo que es decir, un programa constituído por elemento femenino únicamente.

He aquí el programa.

Mikulina, bailarina solista.
Maschuska, cantante rusa.
Las Crisálidas, cantantes y bailarinas internacionales.
Oterito de Naya, bailarina española.
Elena Molina, cantante argentina.
Les Darly's, cantantes y bailarinas francesas.
Lulú Termonde, cantante francesa a dicción.
Trio Hermanas Carbonell, bailarinas fantasistas.
Diana de Lys, cantante y bailarina.
La Soberana, cancionista española.
Les Dorelys, bailarinas fantasistas.
Antonia Costa, tonadillera española.

Próximamente debutarán Sipnone de Luz, Glorcía y otros números que al decir de la empresa, son interesantes.

TALLER DE GRABADOS
SELLOS DE GOMA
DE
ALEJ. M. BARES
U.T. 3786 Av.
BUENOS AIRES
686 - BMÉ. MITRE - 686

Cruz Roja Argentina

El 28 de Mayo a las 15 horas en su local Paraná 1227, tendrá lugar la asamblea ordinaria para la aprobación del Balance y renovación de sus miembros. — La Presidenta.

v. 28 mayo.

CARRERAS DE CABALLOS

HIPODROMO ARGENTINO

La reunión de mañana

PRIMERA CARRERA

Distancia 1600 metros

Attaché. — Ganó con 51 kilos; 2o. Veneciano 54; 3o. Orangine 48, en 1' 38'' 2|5 los 1600 metros, y luego con 51 fué 2o. de Murmullo 55, en 1'43'' los 1700 metros.
A la par de Mil Más marcó 48''.
Puede ganar.
Veneciano. — Con 54 kilos fué 2o. de Attaché 51, e 1'38'' 2|5 los 1600 metros, y luego con 54 fué 3o. de Roi de Trefle 54; 2o. Murmullo 57, en 1'48'' 2|5 los 1700 metros.
Con Acosta aprontó en 48''.
Malvaloca. — Con 49 kilos fué no placé de Hablilla 48, en 1'44'' 4|5 los 1700 metros, y luego con 51 fué no placé de Sensitivo 57 y Condenador 48, en 2'17'' 4|5 los 2200 metros.
No corre.
Locro. — Corrió una vez siendo con 52 kilos no placé de Kalfukir 53, en 1'37'' los 1600 metros.
Anda regular.
Sandokan. — Con 57 kilos fué 3o. de Polvorín 54; 2o. Veneciano 57, en 2'4'' los 2000 metros, y luego con 53 fué no placé de Polvorín 56, en 1'38'' 3|5 los 1600 metros.
Con B. Gómez y a la par de Richmond marcó 48'' 1|5.
Civil. — Con 48 kilos fué 4o. de Espiga 47, Hablantín 51 y Trebolar 53, en 2'18'' 2|5 los 2200 metros, y luego con 48 fué no placé de Cabarí 53, en 2'18'' 2|5 los 2200 metros, y luego con 48 fué no placé de Cabarí 53, en 2'5'' 1|2 los 2000 metros.
Anda regular.
Eclat. — Ganó; 2o. Roi de Trefle; 3o. Barbijo, en 1'31'' 3|5 los 1500 metros, y luego con 51 kilos fué no placé de Grue 52, en 1'38'' los 1600 metros.
Con Pelletier y a la par de Calabria aprontó en 42''.
Pórfido. — Con 54 kilos fué no placé de Roi de Trefle 54, en 1'45'' 2|5 los 1700 metros, y luego con 48 fué no placé de Murmullo 55, en 1'43'' la misma distancia.
Anda corriendo mal.
Mai Mai. — Es ganador en Mar del Plata.
Anda regular.
Avengú. — Con 52 kilos fué no placé de Mancador 54, en 1'32'' 1|2 los 1500 metros, y luego con 54 fué no placé de Polvorín 54, en 2'4'' los 2000 metros, y luego con 54 fué no placé de Roi de Trefle 54, en 1'45'' 2|5 los 1700 metros.
No corre.
Payanca. — Viene de La Plata.
Aprontó en 49''.
Frisiano. — Corrió una vez siendo con 49 kilos no placé de Attaché 51, en 1'38'' 2|5 los 1600 metros.
No corre.
Riña. — Con 45 kilos fué no placé de Espiga 47, en 2'18'' 3|5 los 2200 metros, y luego con 55 fué no placé de Musette 52, en 1'32'' los 1500 metros.
Es difícil.
Gorra Colorada. — Con 51 kilos fué no placé de Polvorín 56, en 1'38'' 3|5 los 1600 metros, y luego con 55 fué 2o. de Outrageuse 51, en 1'50'' 2|5 los 1800 metros.
Es difícil.
El Obrero. — Con 55 kilos fué 2o. de Parola 50, en 1'6'' 4|5 los 1100 metros, y luego con 55 fué no placé [illegible] 2|5 los 1500 metros.
Aprontó en 46'' 4|5. Puede ganar.
Cachupín. — Con 47 kilos fué no placé de Tamarisco 53, en 1'43'' 4|5 los 1700 metros, y luego con 48 fué no placé de Kalfukir 53, en 1'37'' los 1600 metros.
Corrió mal.
Your Star. — Con 55 kilos fué 3o de Pórfido 55; 2o. Gorra Colorada 55, en 1'51'' 4|5 los 1800 metros, y luego con 55 fué no placé de Outrageuse 51, en 1'50'' 2|5 la misma distancia.
No corre.
Orangine. — Con 48 kilos fué 3a. de Attaché 51; 2o. Veneciano 54, en 1'38'' 2|5 los 1600 metros, y luego con 45 fué no placé de Pandora 51, en 1'38'' la misma distancia.
No corre.

La Invasión. — Corrió una vez siendo con 51 kilos 3a. de Raquel 58; 2a. Tucna 52, en 1'6'' 1|2 los 1100 metros.
Anda regular.
Zaragoza. — Fué 2a. de Malvaloca en 1'45'' 3|5 los 1700 metros, y luego fué 3a. de Pandora; 2o. Crin, en 1' 39'' los 1600 metros.
No corre.
Desiree. — Con 47 kilos fué no placé de Mendocino 52, en 1'31'' los 1600 metros, y luego con 50 fué no placé de Outrageuse 51. en 1'50'' 2|5 los 1800 metros.
No corre.

SEGUNDA CARRERA

Distancia 1000 metros

Tolita. — Fué 2a. de El Martillo, en 47'' 3|5 los 800 metros, y luego fué 4a. de Comedida, Ordalie y Necesitada, en 53 los 900 metros.
Puede ganar.
Giraldina. — Es debutante.
Anda muy bien.
Popea. — Es debutante.
Les gusta.
Zancadilla. — Es debutante.
Es ligera.
Pluie d'Or. — Es debutante.
No corre.
Teórica. — Es debutante.
Es dudosa.
Oniña. — Es debutante.
Anda regular.
Gentilette. — Es debutante.
No corre.
Minuta. — Es debutante.
Anda regular.
Kola. — Fué no placé de Vedette en 1'1'' 1|5 los 1000 metros, y luego fué no placé de Mentirosa en 1'3'' los 1000.
Es difícil.
La Licorne. — Fué no placé de Costa Rica en 0'59'' los 1000 metros, y luego fué 4a. de Esquiva, Audacia, Mis Rose, en 0'59'' 3|5 los 1000 metros.
Puede ganar.

La Cigarra. — Debutó siendo no placé de Costa Rica, en 0'59'' los 1000 metros, y luego fué no placé de Esquiva, en 0'59'' 3|5 los 1000 metros.
Es ligera.
Fábula. — Es debutante.
Puede correr bien.
Clavertita. — Es debutante.
Anda regular.
La Foudre. — Es debutante.
Es ligera.

Lyrique. — Es debutante.
Anda bien.
Corza. — Es debutante.
Anda regular.
Silueta. — Corrió una sola vez siendo no placé de Esquiva en [illegible] 3|5
No corre.
Alfrida. — Es debutante.
Es ligera.

TERCERA CARRERA

Distancia 1000 metros

Frangollo. — Debutó siendo no placé de Monedero, en 53'' 4|5 los 900 metros, y luego fué no placé de Selim, en 58'' los 1000 metros.
Puede ganar.
Hechicero. — Es debutante.
Puede ganar.
Faltoquet. — [illegible] No placé de Rienzi, en 1'11'' los 1200 metros, y luego fué 4o. de Prudencio, Sonido y Bogey, en 1' los 1000 metros.
Anda bien.
Nikblar. — Es debutante.
Es muy ligero.
Sonido. — Fué 3o. de Rienzi; 2o. Falucho, en 1'11'' los 1200 metros, y luego fué 2o. de Prudencio, en 1' los 1000 metros.
Puede ganar.

Mihura. — Es debutante.
Anda bien.
Cachalote. — Es debutante.
No corre.
Bogey. — Fué no placé de Pichiman II, en 1'5'' 4|5 los 1100 metros, y luego fué 3o. de Prudencio; 2o. Sonido, en 1' los 1000 metros.
Es enemigo.
Contrafuerte. — Es debutante.
No corre.
Ayelo. — Corrió una sola vez siendo no placé de Pichiman II, en 1'5'' 4|5 los 1100 metros.
Es difícil.
Adamaster. — Es debutante.
No corre.

Mentolito. — Debutó siendo no placé de Selim, en 58'' los 1000 metros, y luego fué no placé de Gitanillo, en 1'6'' 2|5 los 1100 metros.
Es difícil.
Talón Blanco. — Fué 2a. de Pretty Annie en 47'' 1|5 los 800 metros, y luego fué no placé de Prudencio en 1' los 1000 metros.
Anda regular.
Saladillo. — Corrió una vez siendo no placé de Serio, en 1'31'' los 1500 metros.
No corre.
Lábaro. — No placé de Gitanillo, en 1'6'' 2|5 los 1100 metros, y luego fué no placé de Prudencio en 1' los 1000 metros.
Es difícil.
Every. — Es debutante.
No corre.
Ben Alí. — Es debutante.
Es difícil.
Bel Ami. — Es debutante.
Es ligero.

CUARTA CARRERA

Distancia 1700 metros

La Dicha. — Con 50 kilos fué no placé de Rey de Roma 51, en 2'55'' 3|5 los 2800 metros, y luego con 46 fué no placé de de Luisillo 45, en 2'17'' 1|2 los 2200 metros.
Anda regular.
Supremacía. — Con 52 kilos fué 4a. de Burguesa 47, Pit 47 y Pitusa 53, en 1'30'' 2|5 los 1800 metros, y luego con 48 fué 4a. y última de Docamps 50, Poderosa 59 y Mendocino 56, en 2'36'' 4|5 los 2500 metros.
Aprontó en 49''.
Timba. — Con 49 kilos fué no placé de Galense 47, en 58'' los 1000 metros, y luego con 49 fué no placé de Ranquilcó 48 en 1'37'' 4|5 los 1600 metros.
Marcó 1'1'' 1|5.
Reina. — En el clásico Tomkinson con 54 kilos, fué 3a. de Sierra Leona 54; 2a. Timba 52, en 1'37'' 3|5 los 1600 metros, y en el Las Heras con 46 fué no placé de Poderosa 54, en 2'3'' 4|5 los 2000 metros.
Aprontó en 47''.
Espiga. — Ganó con 57 kilos; 2a. Charlatana 51; 3a. Chimere 54, en 1' 37'' 2|5 los 1600 metros, y luego, con 54 fué 4a. de Murmullo 55, Attaché 51 y Almirante 53, en 1'43'' los 1700 metros.
Es la enemiga.
Enamorada. — Fué no placé de Gru en 1'31'' 3|5 los 1500 metros, y luego fué no placé de Cachetazo, en 1'8'' los 1100 metros.
No corre.
Cháchara. — Con 51 kilos fué no placé de Cartucho 50, en 1'53'' 1|5 los 1800 metros, y luego con 55 fué no placé de Roi de Trefle 54, en 1' 45'' 2|5 los 1700 metros.
No corre.
Malvaloca. — Ver la primera carrera.
No corre.
Marquise. — Con 55 kilos fué 4a. de Roi de Trefle 54, Murmullo 57 y Veneciano 54, en 1'45'' 2|5 los 1700 metros, y luego con 54 fué no placé de Murmullo 55, en 1'43'' la misma distancia.
A la par de Colosa marcó 42''.
Meneguina. — Con 43 kilos fué no placé de Ranquilcó 43, en 1'37'' 4|5 los 1600 metros, y luego con 43 fué no placé de Ranquilcó 48, en 1' 37'' 4|5 la misma distancia.
No corre.
Tin Tan. — Con 45 kilos fué no placé de Cabarí 53, en 2'5'' 1|5 los 2000 metros, y luego con 43, fué no placé de Narval 50, en 2'35'' los 2500 metros.
No corre.
Calabria. — Con 45 kilos fué no placé de Hablilla 48, en 1'44'' 4|5 los 1700 metros, y luego con 50 fué 2a. y última de Movedizo 54, en 1'44'' la misma distancia.
A la par de Eclat marcó 42''.
Merry Star. — Con 43 kilos fué 4a. y última de Hablilla 46, Tamarisco 53 y Pitusa 56, en 1'37'' 1|5 los 1600 metros, y luego con 43 fué no placé de Ranquilcó 43'', en 1'37'' 4|5 la misma distancia.
Anda regular.
Fandofla. — Con 54 kilos fué 4a. de Espiga 57, Charlatana 51 y Chimere 54, en 1'37'' 2|5 los 1600 metros, y luego con 52 fué 4a. de Pandora 51, Outrageuse 52 y Sharp Eyes 51, en 1'38'' la misma distancia.
No corre.
Charlatana. — Con 40 kilos fué no placé de Paquitín 43, en 2'36'' 3|5 los 2500 metros, y luego con 35 fué no placé de Musette 52, en 1'32'' los 1500 metros.
Anda regular.
Saeta. — Con 53 kilos fué 3a. de Sharp Eyes 55; 2a. La Garra 55, en 1'50'' 3|5 los 1800 metros, y luego con 47 fué no placé de Pandora 51, en 1'38'' los 1600 metros.
No corre.
Dinazarda. — Con 53 kilos fué no placé de Polonia 54, en 2'4'' los 2000 metros, y luego con 51, fué no placé de Pandora 51, en 1'38'' los 1600 metros.
Es dudosa.

QUINTA CARRERA

Distancia 1500 metros

Colosa. — En el clásico Casares hizo puesta con Ordalie; 3a. Mosquita, en 1' 1|5 los 1000 metros, y luego, en el Luro, fué 4a. y última de Tanner, Capablanca y Engreida, en 1'10'' 1|5 los 1200 metros.
Con E. Ruiz y a la par de Marquise marcó 42'' 1|2.
Mentirosa. — Fué 3a. de Anatema; 2a. Brida, en 1'12'' 2|5 los 1200 metros, y luego ganó; 2a. Manota; 3a. Necesitada, en 1'7'' los 1100 metros.
Con el peón aprontó en 42''.
Anatema. — Fué 2a. en el clásico Moreno de Engreida, en 1'6'' 3|5 los 1100 metros, y luego ganó; 2a. Bride; 3a. Mentirosa, en 1'12'' 2|5 los 1200 metros.
A la par de Alhama marcó 1'. Anda muy bien.
Gioconda. — Fué 3a. de Miss Rose; 2a. Ricura, en 1'9'' 1|5 los 1200 metros, y luego ganó; 2a. Kissing; 3a. Audacia, en 1'32'' los 1500 metros.
No corre.
Adela. — Corrió una vez y ganó; 2a. Esquiva; 3a. Persiana, en 1'5'' 1|5 los 1100 metros.
Con Pelletier marcó 41''. Es la favorita.
Ricura. — Fué 4a. de Manota, Encrucijada y Miss Rose, en 58'' 4|5 los 1000 metros, y luego fué 2a. de Miss Rose, en 1'9'' 1|2 los 1200 metros.
Anda muy bien.
La Cigarra. — No placé de Costa Rica, en 59'' los 1000 metros, y luego fué no placé de Esquiva, en 59'' 3|5 la misma distancia.
No corre.
Manota. — Ganó; 2a. Encrucijada; 3a. Miss Rose, en 58'' 4|5 los 1000 metros, y luego fué 2a. de Mentirosa, en 1'7'' los 1100 metros.
Es difícil.

SEXTA CARRERA

Distancia 1500 metros

Selim. — Debutó ganando; 2a. Ali Steel 3o. El Ebro, en 58 los 1000 metros, y luego ganó; 2o. El Martillo; 3o. Sócrates, en 1'12'' 1|5 los 1200 metros.
Con Pelletier y a la par de Fournier marcó 41'' 3|5.
Punch. — Ganó; 2o. El Ebro; 3o. Hereje, en 1'5'' 1|5 los 1100 metros, y luego fué 2o. de Rienzi, en 1'12'' 1|5 los 1200 metros.
Tiene una gran corrida.
El Martillo. — Fué 2a. de Selim, en 1'12'' 1|2 los 1200 metros, y luego fué 4o. de Gitanillo, All Steel y Pichiman II, en 59'' 2|5 los 1000 metros.
No corre.
El Mudo. — En el clásico Kemmis fué no placé de Plutarco, en 57'' 4|5 los 1000 metros, y luego fué no placé de Selim, en 1'12'' 1|2 los 1200 metros.
Con Canal suave en 43''. Anda bien.
Long Chance. — Fué 4o. de Selim, El Martillo y Sócrates, en 1'12'' 1|2 los 1200 metros, y luego en el clásico La Madrid fué 3o. y último de Capablanca; 2o. Tanner, en 1'10'' la misma distancia.
No corre.
Rienzi. — Debutó ganando; 2o. Falucho; 3o. Sonido, en 1'11'' los 1200 metros, y luego ganó; 2o. Punch; 3a. Farándula, en 1'12'' 1|5 la misma distancia.
Con Peña marcó 40'' 4|5. Es el favorito.
Old Diamond. — Debutó ganando; 2o. Punch; 3o. Guillotin, en 1'1'' 3|5 los 1000 metros, y luego ganó; 2o. Culpen; 3o. El Martillo, en 1'4'' 3|5 los 1100 metros.
No corre.
Sócrates. — Fué 3o. de Selim; 2o. El Martillo, en 1'12'' 1|2 los 1200 metros, y luego fué no placé de Gitanillo, en 59'' 1|5 los 1000 metros.
No corre.

SEPTIMA CARRERA

Distancia 1600 metros

Ciervo. — En el clásico Bosch con 58 kilos fué no placé de Místico 55, en 1'36'' 2|5 los 1600 metros, y luego con 60 en el Perú fué no placé de Cartucho 51, en 1'36'' la misma distancia.
No corre.
Mil Más. — Con 57 kilos fué no placé de Felino 48, en 2'38'' los 2500 metros, y luego con 56 fué 4o. de Ranquilcó 48, El Regente 47 y Matorral 46, en 1'37'' 4|5 los 1600 metros.
A la par de Attaché marcó 48''.
Pardón. — Con 51 fué no placé de Tapial 53, en 2'15'' 4|5 los 2200 metros, y luego con 53 fué no placé de Hablilla 51, en 1'37'' 4|5 los 1600 metros.
Con Canal aprontó en 47'' 4|5.
Matorral. — Con 44 kilos fué 2o. de Hablilla 51, en 1'37'' 4|5 los 1600 metros, y luego con 46 fué 3o. de Ranquilcó 48; 2o. El Regente 47, en 1'37'' 4|5 la misma distancia.
Con E. Lema y a la par de Plutarco marcó 47'' 2|5.
Roi de Trefle. — Con 52 kilos fué 3o. de Morrongo 55; 2o. Ranquilcó 52, en 1'31'' 4|5 los 1500 metros, y luego ganó con 54; 2o. Murmullo 57; 3o. Veneciano 54, en 1'45'' 2|5 los 1700 metros.
Es el favorito.
Ouro Preto. — Con 53 kilos fué 4o. de Sensitivo 57, Condenador 48; 3o. Bariloche 54, en 2'17'' 4|5 los 2200 metros, y luego con 51 fué no placé de Cabarí 53, en 2'5'' 1|5 los 2000 metros.
No corre.
El Regente. — Con 47 kilos fué 2o. de Ranquilcó 48, en 1'37'' 4|5 los 1600 metros, y luego con 51 fué no placé de Murmullo 55, en 1'43'' los 1700 metros.
Puede ganar.
Cepillo. — Con 51 fué 3o. de Cabarí 53; 2o. Cartaginés 53, en 2'5'' 1|2 los 2000 metros, y luego con 45 fué no placé de Ranquilcó 48, en 1'37'' 4|5 los 1600 metros.
No corre.
Qué Peine! — Con 54 kilos fué 3o. de Hablantín 50, Paquitín 52, en 1' 50'' 1|5 los 1800 metros, y luego con 52 fué no placé de Murmullo 55, en 1'45'' los 1700 metros.
Aprontó en 41'' 1|5.
Almirante. — Con 46 kilos fué no placé de Ranquilcó 48, en 1'37'' 4|5 los 1600 metros, y luego con 53 fué 3o. de Murmullo 55 2o. Attaché 51, en 1'43'' los 1700 metros.
Con di Biassi suave en 50''.
Bariloche. — Fué 3o. con 54 kilos de Sensitivo 57 y Condenador 48, en 2'17'' 4|5 los 2200 metros y luego con 54 fué no placé de Roi de Trefle 54, en 1'45'' 2|5 los 1700 metros.
Marcó 48'' 4|5.

OCTAVA CARRERA

Distancia 2500 metros

Poderosa. — Con 58 kilos fué no placé de Pashá 57, en 2'16'' 1|5 los 2200 metros, y luego con 54 fué no placé de Burguesa 47, en 2'16'' 2|5 la misma distancia.
A la par de Tapial marcó 1' 2|5.
Cartucho. — Ganó el clásico Perú con 51 kilos; 2o. Barbijo 48; 3o. Ordenanza 56, en 1'36'' los 1600 metros, y luego con 50 fué 3o. de Barbijo 47; 2o. Movedizo 53, en 1'48'' 1|5 los 1800 metros.
No corre.
Taylor. — Con 50 kilos fué no placé de Barbijo 47, en 1'48'' 1|5 los 1800 metros.
No corre.
Copiapó. — Con 55 kilos fué 2o. de Ranquilcó 43, en 1'37'' 4|5 los 1600 metros, y luego con 55 fué no placé de Narval 50, en 2'35'' los 2500 metros.
No corre.
Hablilla. — Ganó con 45 kilos; 2o. Luisillo 47; 3o. Barbijo 54, en 1'37'' 1|5 los 1600 metros, y luego ganó con 52; 2o. Matorral 44; 3o. Juventas 54, en 1'37'' 4|5 la misma distancia.
Puede correr bien.
Préstamo. — Con 53 kilos fué 3o. de Polvorín 44; 2a. Burguesa 51, en 2'38'' 3|5 los 2500 metros, y luego con 52 fué no placé de Luisillo 48, en 2'56'' 2|5 los 2800 metros.
A la par de Barefoot marcó 48'' 2|5.
Kalfukir. — Con 51 kilos fué 4o. de Hablilla 43, Luisillo 47, Barbijo 54, en 1'37'' 1|5 los 1600 metros, y luego con 52 fué no placé de Luisillo 45, en 2'17'' 1|2 los 2200 metros.
Es dudoso.
Apogeo. — Con 51 kilos fué 2o. de Luisillo 48, en 2'56'' 1|5 los 2800 metros, y luego con 52 fué 2o. de Narval 50, en 2'35'' los 2500 metros.
No corre.
Integral. — Con 51 kilos fué no placé de Luisillo 45, en 2'17'' 1|2 los 2200 metros, y luego con 51 fué no placé de Luisillo 48, en 2'56'' 1|5 los 2800 metros.
No corre.
Burguesa. — Con 51 kilos fué 2o. de Polvorín 44, en 2'38'' 3|5 los 2500 metros, y luego con 51 fué no placé de Narval 50, en 2'35'' la misma distancia.
No corre.
Condena. — Con 51 kilos fué 2a. de Timba 46, en 1'37'' los 1600 metros, y luego con 52 fué no placé de Hablilla 45, en 1'37'' 1|5 la misma distancia.
Anda bien.
Insurrecto. — Con 56 kilos fué [illegible] de Cabarí 53, Cartaginés 51 y [illegible] 51, en 2'5'' 1|2 los 2000 metros, y luego con 50 fué 3o. de Narval [illegible] 2o. Apogeo 52, en 2'35'' los 2500 metros.
Con Pelletier aprontó en 49'' 1|5.
Nervo. — Viene de La Plata.
Marcó 1'3''.
Hablantín. — Ganó con 50 kilos; 2o. Paquitín 52; 3o. Qué Peine 54, en 1'50'' 1|5 los 1800 metros, y luego con 54 fué no placé de Roi de Trefle 54, en 1'45'' 2|5 los 1700 metros.
Con Acosta aprontó como para ganar.
Barefoot. — Con 52 kilos fué no placé de Obelisco 55, en 1'50'' 4|5 los 1800 metros, y luego con 55 fué no placé de Qué Peine! 55, en 1'6'' 4|5 los 1100 metros.
Es difícil.

Las carreras de productos

Numerosas son las anotaciones que han reunido las pruebas destinadas a los 2 años no ganadores, lo que permite esperar encuentros de verdadero interés.

POTRANCAS

Tolita—
Tiene innumerables puestos de placé. La hija de Botafogo reaparece en condiciones de poder ser la ganadora.
Con E. Ruiz aprontó en 35'' 1|5, será nuestra candidata.
Giraldina—
Debutante, por Moreno y Garza, del stud La Morena, al cuidado de Francisco Maschio.
Es bastante ligera.
Popea—
Debutante, por Perrier y Chiseta, del stud Lambaré, al cuidado de Vicente Pérez.
Tiene ejercicios muy recomendables.
Con R. Pelletier aprontó en 35'' [illegible].
Zancadilla—
Debutante, por Pippermint e [illegible]sión, del stud S. A. C. al cuidado de Domingo Pianezzi.
Puede correr bien.
Con M. Acosta marcó 29'' 2|5.
Teórica—
Debutante, por Pipiolo y Teoría, del stud Los Andes, al cuidado de R. F. Rodríguez.
Es ligera.
Se nos informa que su presencia es dudosa.

Competidores y montas

PREMIO HUENU

Primera carrera — A las 12.45

Distancia 1600 metros

1	Attaché	55	I. Leguisamo
2	Veneciano	55	M. Acosta
3	Malvaloca	55	no corre
4	Locro	55	J. Bastías
5	Sandokan	54	B. Gómez
6	Civil	54	M. Altamiranda
7	Eclat	53	R. Pelletier
8	Pórfido	53	J. Riero (ap.)
9	Mai Mai	53	no corre
10	Avengú	52	no corre
11	Personero	52	A. Grassi
12	Payanca	52	no corre
13	Frisiano	52	M. Coronel
14	Riña	51	J. Fernández
15	G. Colorada	50	V. Cassaigne ap.
16	El Obrero	50	A. Lallana ap.
17	Cachupín	50	no corre.
18	Your Star	48	no corre
19	Orangine	48	no corre
10	La Invasión	48	X. X.
[illegible]	Zaragoza	47	no corre
[illegible]	Desiree	[illegible]	no corre

PREMIO CYRENE

Segunda carrera — A las 13.15

Distancia 1000 metros

1	Tolita	54	E. Ruiz
2	Giraldina	54	B. Gómez
3	Popea	54	R. Pelletier
4	Zancadilla	54	M. Acosta
5	Pluie d'Or	54	no corre
6	Teórica	54	no corre
7	Oniña	54	J. Fernández
8	Gentilette	54	no corre
9	Minuta	54	E. Orduna
10	Kola	54	M. di Biase
11	La Licorne	54	G. Ardouin
12	La Cigarra	54	T. N. Fernández
13	Fábula	54	F. Arcuri
14	Clavertita	54	J. Garrido
15	La Foudre	54	A. Quinteros
16	Lyrique	54	J. Bastías
17	Corza	54	no corre
18	Silueta	54	M. Altamiranda
19	Alfrida	54	R. V. Lanatti

PREMIO ROSA ROJA

Tercera carrera — A las 13.45

Distancia 1000 metros

1	Frangollo	54	M. Lema
2	Hechicero	54	M. Altamiranda
3	Faltoquet	54	I. Leguisamo
4	Nikablar	54	M. Acosta
5	Sonido	54	E. Ruiz
6	Mihura	54	F. Arcuri
7	Cachalote	54	no corre
8	Bogey	54	J. Garrido
9	Contrafuerte	54	no corre
10	Ayelo	54	R. Peña (ap.)
11	Adamastor	54	no corre
12	Mentolito	54	B. Gómez
13	Talón Blanco	54	M. Coronel
14	Saladillo	54	no corre
15	Lábaro	54	R. V. Lanatti
16	Every	54	no corre
17	Ben Alí	54	J. Bastías
18	Bel Ami	54	E. Canessa

PREMIO JUVENTAS

Cuarta carrera — A las 14.15

Distancia 1700 metros

1	La Dicha	54	J. Leguisamo
2	Supremacía	53	F. Arcuri
3	Timba	53	J. Bastías
4	Reina	53	R. Pelletier
5	Espiga	51	no corre
6	Enamorada	46	J. Riero
7	Cháchara	46	no corre
8	Malvaloca	46	no corre
9	Marquise	46	J. Canal
10	Meneguina	46	no corre
11	Tin Tan	45	no corre
12	Calabria	45	M. di Biase
13	Merry Star	45	E. Lema ap.
14	Fandofla	45	no corre
15	Charlatana	43	E. Tadei ap.
16	Saeta	43	no corre
17	Dinazarda	43	M. Acosta (dud.)

(Los aprendices van sin descargo)

PREMIO 25 DE MAYO

Quinta carrera — A las 14.45

Distancia 1500 metros

1	Colosa	56	E. Ruiz
2	Mentirosa	54	M. Acosta
3	Anatema	54	I. Leguisamo
4	Gioconda	54	no corre
5	Adela	54	R. Pelletier
6	(Ricura	54	J. Canal
7	(La Cigarra	54	no corre
8	Manota	54	E. Ruiz

PREMIO GUEMES

Quinta carrera — A las 15.15

Distancia 1500 metros

1	Selim	54	R. Pelletier
2	Punch	54	I. Leguisamo
3	El Martillo	54	no corre
4	El Mudo	54	J. Canal
5	Long Chance	54	no corre
6	Rienzi	54	R. Peña ap.
7	Old Diamond	54	no corre
8	Sócrates	54	no corre

PREMIO ALBENIZ

Séptima carrera — A las 15.45

Distancia 1600 metros

1	Ciervo	52	no corre
2	Mil Más	57	R. Peña ap.
3	Pardón	53	J. Canal
4	Matorral	48	E. Lema (ap.)
5	Roi de Trefle	46	M. Acosta
6	Ouro Preto	46	no corre
7	El Regente	46	E. Orduna
8	Cepillo	46	no corre
3	Qué Peine!	45	J. Riero (ap.)
10	Almirante	45	M. di Biase
11	Bariloche	45	J. Fernández

(Los aprendices van sin descargo)

PREMIO SALIE

Octava carrera — A las 16.15

Distancia 2500 metros

1	Poderosa	54	E. Ruiz
2	Cartucho	56	no corre
3	Taylor	56	no corre
4	Copiapó	54	no corre
5	Hablilla	53	no corre
6	Préstamo	53	J. Bastías
7	Kalfukir	53	J. Canal
8	Apogeo	52	no corre
9	Integral	52	no corre
10	Burguesa	51	no corre
11	Condena	51	I. Leguisamo
12	Insurrecto	50	R. Pelletier
13	Nervo	48	V. Cassaigne ap.
14	Hablantín	43	M. Acosta
15	Barefoot	42	E. Tadei

Attaché, Gorra Colorada, Eclat y Veneciano en la prueba inicial

Se presenta algo complicada la prueba inicial del programa, porque será numeroso el lote que la va a disputar.

Attaché, de acuerdo a sus recientes progresos y a su apronte de hoy marcando 48'', a la par Mil Más, es un excelente candidato.

Veneciano que hizo idéntico ejercicio, en otro serio aspirante.

Figuran además en esta carrera en condiciones de ganar Eclat, que reaparece bien preparado, Gorra Colorada que recibiendo buenos kilos de ventaja es capaz de ganar y Sandokan que inspira bastante confianza a su entrainear.

Reina reaparece con una gran corrida; Timba y Calabria son sus enemigas

Todas las probabilidades de este handicap están de parte de Reina, que desde su regreso de Mar del Plata no ha sido presentada en público.

La hija de Saint Wolf que, como hemos informado, reaparece con una corrida de 1'45'' 2|5 los 1700 metros y que ayer dirigida por Pelletier hizo 800 metros en 47'', será nuestra candidata.

Timba, a pesar de haber fracasado últimamente, es una seria adversaria, teniendo en cuenta que se confía en que ha de mejorar esa performance.

Calabria puede señalarse para el caso de que se produzca un buen dividendo.

En el clásico 25 de Mayo, Adela lleva de principal enemiga a Anatema

Nuestras preferencias en este clásico de potrancas van a estar por Adela. Al hacer su debut, conocedores de sus grandes ligerezas, pronosticábamos su victoria y no nos parece difícil decir que en esta nueva oportunidad la hija de Craganour ha de volver a imponerse.

Adela, dirigida por R. Pelletier, hizo esta mañana 700 metros, empleando 41'', tiempo muy recomendable dado el estado que se encontraba la pista.

Anatema, que no es presentada en público desde que ganó con verdadera facilidad su segunda carrera, puede ser una seria adversaria de la gran favorita.

Dirigida por I. Leguisamo y a la par de Alhambra, cubrió ayer 1000 metros en 1'.

Colosa, que dispensa dos kilos ha de poder producir una buena performance, hablándose con mucha insistencia de Ricura en atención a su corrida de 1'31'' 2|5 los 1500 metros.

Rienzi disputará el clásico Güemes.—Hoy produj oel mejor apronte del día

A pesar de haber circulado el rumor de ver este hijo de Diamond Jubilee no disputaría esta prueba, de su caballeriza nos informan que cumplirá su compromiso y que seguramente ha de obtener una nueva victoria.

El representante del stud La Martingala dirigido por R. Peña, cubrió esta mañana 700 metros en el recomendable tiempo de 40'' 4|5.

Felino, que a nuestro concepto es un potrillo de porvenir y que tal vez hubiese sido nuestro candidato, parece haber impresionado mal a la mayoría de los que observaron esta mañana su cotejo Fournier, en el cual empleó 41'' 4|5.

Punch y El Mudo que tienen dos excelente corridas, han de dar interés a este encuentro.

Roi de Trefle parece destacarse como un ganador seguro

Entre los inscriptos en el handicap de la milla, Roi de Trefle que hace dos reuniones reapareció ganando fácilmente en 1'45'' 2|5, parece destacarse como un probable ganador, teniendo en cuenta que sólo le han correspondido 46 kilos.

Los adversarios del hijo de Saint Emilion serán Pandora, que debe mejorar su última carrera y que hoy aprontó en 47'' 4|5, Matorral que viene actuando discretamente y Bariloche, a pesar de su último fracaso.

Hablantín se incorpora a los handicaps de fondo con una corrida de 2'36'' 2|5 los 2500 metros

En la carrera del desquite será el preferido de la cátedra Hablantín.

Este hijo de Vanderkblar que por primera vez va a intervenir en esta categoría de pruebas, lo hace con una corrida de 2'36'' 2|5 los 2500 metros.

En contra del representante del stud Provincial se citan de contrarios a Insurrecto, que terminó desempeñarse bien, y a Condena que es capaz de sorprender a la cátedra.

URINARIAS

La blenorragia, gonorrea, gota militar, uretritis, cistitis, prostatitis, leucorrea (flujos blancos de las señoras), vaginitis y demás enfermedades de las vías urinarias en ambos sexos, por antiguas y rebeldes que sean se combaten radicalmente en breves días y sin malestar con los

Cachets Collazo

medicamento argentino que se impuso en Europa, Asia, Africa, América y Oceanía por sus decisivos resultados superiores a todo tratamiento conocido hasta la fecha, como lo prueban infinidad de testimonios médicos y de enfermos curados en todo el mundo. Léanse los que se publican en "Atlántida", "Para Ti", "Mundo Argentino", "Caras y Caretas", "Suplemento", "El Gráfico", etc. (cuyos originales están a disposición de los interesados). Precio, $ 6 moneda nacional.

CUIDESE DE LAS INYECCIONES, causa frecuente de la estrechez y de que las enfermedades se hagan crónicas e igualmente de los tratamientos que a falta de garantías, escúdanse en el anónimo de la ciencia extranjera.

GRATIS se remiten dos interesantes libritos. Pídalos a: "ESPECIFICOS COLLAZO", Perú 71, esquina Avenida de Mayo, Buenos Aires, o a la Farmacia del Cóndor, Rosario.

Pronósticos de la prensa para la reunión de mañana

	1a. carrera	2a. carrera	3a. carrera	4a. carrera	5a. carrera	6a. carrera	7a. carrera	8a. carrera	MES DE MAYO G.	P.	N.C.	G.	P.	N.C.
LA EPOCA	Attaché	Tolita	Sonido	Reina	Adela	Rienzi	Roi de Trefle	Hablantín	61	50	17	9	9	8
Ultima Hora	Attaché	Tolita	Sonido	Marquise	Adela	Rienzi	Roi de Trefle	Habalntín	67	48	17	9	7	4
El Diario	Attaché	Giraldina	Sonido	Reina	Adela	Rienzi	R. de Trefle	Insurrecto	66	45	9	9	9	1
Tit Bits	G. Colorada	Zancadilla	Mihura	Espiga	Ricura	Rienzi	R. de Trefle	Insurrecto	64	46	14	9	8	3
El Telégrafo	Veneciano	Tolita	Sonido	Marquise	Adela	Rienzi	Roi de Trefle	Insurrecto	58	47	19	8	6	4
El Tpo. (Córd.)	Attaché	Zancadilla	Hechicero	Reina	Adela	Rienzi	Ouro Preto	Hablantín	56	46	18	8	8	5
La Unión	Attaché	Zancadilla	Hechicero	Reina	Adela	Rienzi	Ouro Preto	Hablantín	56	46	18	8	8	5
Sp. La Plata	Attaché	Zancadilla	Hechicero	Reina	Adela	Rienzi	Ouro Preto	Hablantín	56	46	18	8	8	5
Palermo	Eclat	Popea	Hechicero	Reina	Adela	Selim	Pardon	Hablantín	56	43	20	10	7	3
C. y Caretas	G. Colorada	La Cigarra	Sonido	Cháchara	Ricura	Selim	Almirante	Hablilla	54	50	20	7	8	3
La Razón	Attaché	Zancadilla	Sonido	Reina	Adela	Rienzi	Roi de Trefle	Hablantín	54	46	20	8	6	5
La O. de La Pta.	Eclat	La Cigarra	Sonido	Espiga	Adela	Selim	Almirante	Insurrecto	49	45	26	5	12	3
El D. Español	G. Colorada	La Cigarra	Frangollo	Reina	Adela	Selim	R. de Trefle	Hablantín	49	45	22	10	7	3
Guarino	G. Colorada	La Cigarra	Frangollo	Espiga	Ricura	Selim	Almirante	Hablantín	48	49	28	4	11	4
El H. de Belgr.	Attaché	La Cigarra	Sonido	Cháchara	Adela	Selim	Almirante	Condena	48	38	21	6	10	4
Il Roma	Eclat	Zancadilla	Frangollo	Reina	Adela	Selim	Ouro Preto	Hablantín	47	45	18	4	7	6
El Arg. de La P.	Malvaloca	Tolita	Sonido	Reina	Adela	Selim	Roi de Trefle	Insurreco	47	33	29	5	6	5
La Tde. de la P.	Veneciano	Giraldina	Sonido	Marquise	Adela	Selim	Matorral	Condena	46	37	21	3	8	7
La Voz Argen.	Eclat	Tolita	Sonido	Marquise	Adela	Selim	Roi de Trefle	Apogeo	45	47	28	8	5	6
O' Balilla	Eclat	Tolita	Sonido	Marquise	Adela	Selim	Roi de Trefle	Apgeo	45	47	30	8	5	6
Fray Mocho	Sandokan	Popea	Sonido	Supremacía	Adela	Selim	Roi de Trefle	Insurrecto	41	36	22	4	6	6
País Libre	Attaché	La Cigarra	Sonido	Espiga	Adela	Selim	Almirante	Insurrecto	40	42	17	8	5	1
G. d'Italia	Attaché	Tolita	Sonido	Cháchara	Adela	Selim	Roi de Trefle	Condena	40	41	20	7	8	4
La P. degli It.	El Obrero	Giraldina	Sonido	Cháchara	Adela	Punch	Roi de Terfle	Insurrecto	39	36	22	5	5	4
La Voz	Orangina	Pluie d'Or	Talón Blanco	La Dicha	Adela	Selim	Bariloche	Condena	35	32	18	8	9	3

Ondina—
Debutante, por Ascabeader y Bonita, del stud Gold Star, al cuidado de Carmelo Cardoso.
Anda regular.
Marcó 36''.

Minuta—
Debutante, por Oquendo y Masa Tierra, del stud Amistad, al cuidado de Antonio Rassio.
Es ligera.
Hizo 600 metros en 36'' 1|5.

Kola—
Vale muy poco.
Con di Biassi marcó 35'' 4|5.

La Licorne—
Termina de entrar cuarta. Puede correr bien.
Con Ardouin marcó 35'' 3|5.

La Cigarra—
Siempre es candidata a estar en los primeros puestos.
Con T. N. Fernández aprontó en 41'' 4|5.

Fábula—
Debutante por Amsterdam y Fusta, del stud Carapaytí, al cuidado de Honorato Lacuesta.
Es bastante veloz.
Ayer con M. Altamiranda aprontó en 36'' 2|5.

Olavestita—
Debutante, por Andrade y Criolla, del stud Gran Bonete, al cuidado de Pedro Alvariño.
Anda regular.
Con J. di Tomasi marcó 35'' 4|5.

La Foudre—
Debutante, por Packoy y Wilapigeon, del stud García E., al cuidado de N. Berazategui.
Es muy ligera.
Aprontó en 35'' 3|5.

Lyrique—
Debutante, por Let Fly y Sisterly, del stud Esmeralda, al cuidado de Francisco Tellería.
Anda como para ganar.
Con Bastías aprontó en 36''.

Silueta—
No la creemos mayormente.
Con Altamiranda marcó 31''.

Alfride—
Debutante, por Dusty Miller y Alcarnia, del stud El Negrito, al cuidado de E. Barreiro.
Anda regular.
Aprontó en 29'' 3|5.

POTRILLOS

Frangollo—
Ha realizado ciertos progresos. Puede estar en los primeros puestos.
Con M. Lema marcó 29''.

Hechicero—
Debutante, por Larrea y Hampton Court, del stud Haras La Lula, al cuidado de A. de los Santos.
Está en condiciones de poder ser el ganador.
Con M. Altamiranda marcó ayer 41'' 4|5.

Paltoquet—
Es otro de los conocidos con probabilidades a poder producir una buena carrera.

Nikablar—
Debutante, por Vadarkblar y Doratilla, del stud Provincial, al cuidado de Enrique López.
Anda regular.
Con Garrido marcó 35''. Es un dato conversado.

Sonido—
Sabe estar siempre en el placé. El hijo de Sangre Azul II anda muy bien.
Con E. Ruiz aprontó en 29'' 1|5.

Minura—
Debutante por Larrea y M. Mersilles, del stud Los Rosales, al cuidado de Felipa Vizcay.
Puede desempeñarse bien.
Con Arcuri marcó 36''.

Bogey—
Ya tiene un puesto de placé. Puede desempeñarse bien.
A la par de Zurica marcó 35'' 2|5.

[illegible]—
Con suerte puede figurar discretamente. Tiene ejercicios regulares.

[illegible]olito—
Ha corrido sin tener mayor figuración.
Vale poco.
Marcó 36''.

Talón Blanco—
No vale gran cosa, pero sus ensayos son regulares.
Aprontó en 29'' 3|5.

Lábaro—
Es candidato a una sorpresa en cualquier oportunidad.
Con R. V. Lanatti aprontó en 36'' 2|5.

Ben Alí—
Debutante, por Chili II y Bonnysbet's, del stud El Diamante, al cuidado de A. Filippini.
Anda regular.
Con E. Canessa marcó 36'' 2|5.

Bel Ami—
Debutante, por San Jorge y Belle Jeane, del stud N. N., al cuidado de Gaspar Palacios.
Es ligero.
Aprontó en 35'' 2|5.

Ejercicios generales de hoy en Palermo

Pashá, Altamiranda 700 en 42''.
Pretender, peón y Crin, Cassaigne, 800 en 47'' 3|5.
Damasco, J. Fernández, 700 en 43''.
San Fernando, P. Cichetti, 700 en 42'' 4|5.
El Sucesor, J. Bastías, 700 en 43'' 3|5.
Calcador, J. Di Tomassi, 800 en 49''.
Pálido, J. Garrido 700 en 42'' 2|5.
Park Lane, M. Altamiranda, 700 en 42'' 1|5.
Sandipá, E. Orduna, 700 en 43'' 2|5.
Gran Sujeto, J. Riero, 700 opuesto.
Fanciula, Altamiranda y El Rayo, peón, 700 metros en 42'' 3|5.
Saeta, V. Cassaigne y Mi Pasión, A. Lillana, 1500 metros en 1'36'' 3|5.
Désirée, J. Garrido, 1000 en 1'4''.
Carmela, R. Peña, 700 en 42''.
Enamorada, J. Riero, 700 metros en 42'' 1|5.
Encrucijada, F. Arcuri y X. X., Di Biasse, 700 en 42''.
Gcinghome, E. Orduna, 700 en 43''.
Taylor, B. Gómez, 1000 metros en 1'3'' 2|5.
Fraile Muerto, J. Canal, 600 en 35''.
Delirio, J. Bastías, 1200 metros en 1'15''.
Rip, J. Fernández e Infidenta, Altamiranda, 700 en 42'' 1|5.
Teladí, I. Leguisamo, 1000 metros en 1'2''.
Sylves, J. Garrido, 1000 metros en 1'4'' 3|5.
Doña Chela, M. Acosta 800 metros en 49''.
Cepillo, M. Altamiranda, 700 metros en 42'' 3|5.
Confidente, J. Canal, floreo en 1500 metros.
Kalfukir, J. Canal, 100 metros en 1'3'' 1|5.

Caballos recomendados

1a. carrera: Attaché-Gorra Colorada
2a. » Tolita-Giraldina
3a. » Sonido-Hechicero
4a. » Reina-Calabria
5a. » Adela-Anatema
6a. » Rienzi-Selim
7a. » Roi de Trefle-Pardon
8a. » Hablantín-Condena

Hemos oído decir

—Que según el entraineur Segundo Peña, Rienzi obtendrá mañana otra fácil victoria.
—Que el hijo de Diamond Jubilee no prueba esta mañana de lo mucho que corre al marcar 40'' 4|5 en 700 metros.
—Que Selim no dejó bien impresionados esta mañana a sus admiradores.
—Que Punch si responde a su gran corrida es un serio adversario.
—Que el entraineur Baltasar Roncales considera a Adela la mejor potranca del año.
—Que Anatema está en condiciones de imponerse al menor desfallecimiento de la favorita.
—Que con Attaché se corren una fija.
—Que Eclat reaparece bastante bien preparado.
—Que Gorra Colorada con sólo 47 kilos es capaz de derrotar a los favoritos.
—Que Tolita reaparece en condiciones de abandonar la categoría de perdedora.
—Que los debutantes Giraldina, Fábula y Copea tienen ejercicios muy recomendables.
—Que La Licorne es una candidata de primer orden.
—Que en la de potrillos los debutantes Hechicero y Nikblar andan muy bien.
—Que entre los conocidos Sonido y Bogey son los más indicados.
—Que Reina debe imponerse sobre Espiga y Calabria que son sus principales enemigas.
—Que Roi de Trefle debe ser el ganador del handicap de la milla.
—Que Hablantín repitiendo su corrida resultará imbatible en el handicap final.

Hipódromo de La Plata

LA REUNION DE MAÑANA

Promete resultar muy interesante la reunión de carreras que se efectuará mañana en el circo hípico platense.

En las distintas pruebas que componen el programa, figuran anotados los mejores caballos que allí actúan, lo que dará motivos a presenciar más de un final reñido.

Nuestros favoritos serán los siguientes:
Primera carrera: AVICHUCHA — PADISCHA.
Segunda carrera: GABACHA — DINGA.
Tercera carrera: LA TABLADA — PINTABIEN.
Cuarta carrera: GAVOTA — CHARMANT.
Quinta carrera: SUERTE CLAVADA — ARMEL.
Sexta carrera: CASTO — MECHA
Séptima carrera: REBENQUE — NIVEL.

PRIMERA CARRERA
Distancia, 1.100 mts.

1 Padischá, 55 kilos, M. Vignatti
2 Zircón 55, E. Díaz (ap.)
3 Trastorno 55, X. X.
4(Heart Star 55, A. Falcetti
5(Marimacho 53, X. X.
6 Poca Ropja 53, J. J. Dolan
7(Noruega 53, E. Peñaloza
8(Wike Girl 53, X. X.
9 Conversadora 53, J. R. Cabrera
10 Primicia Santa 53, X. X.
11 Avichucha 53, P. Cuchinelli
12 Poibla 53, S. Caro
13 Tierra Baja 53, J. Alonso
14 Gorra Azul 53, A. C. Triani
15 Medeponga 53. N. López

SEGUNDA CARRERA
Distancia, 1.200 mts.

1 La Querencia 55, J. F. Goyeneche
2 Zuna 55, E. Díaz (ap.)
3 Charnela 55, R. Rodríguez
4 Dinga 55, A. Cotrofe
5 Cuchilla 55, A. Baistroqui
6 Deauville 55, J. J. Dolan
7 Boladita 55, E. Guzmán (ap.)
8 Yo Lía 55, M. Vignatti
9 Gabacha 55, M. Romero

TERCERA CARRERA
Distancia, 1.000 mts.

1 Término, 54 kilos, A. Falcetti
2 Chicho 54, M. Romero
3 Limón 54, J. J. Dolán.
4 Acacio 54, J. R. Cabrera
5 Reflejo 54, X. X.
6 Según Sea 54, (dudoso)
7 Tablero 54, P. Orcajada
8 Carlitos 54, X. X.
9 Montano 54, P. Cuchinelli
10(Fangal 54, R. Rodríguez
11(Nice 52, X. X.
12 La Gorda 52, X. X.
13 La Gondoliero 52, J. Alonso
14(Pintabién 52, N. Alonso
15(Diastasa 52, (dudosa)
16 Guinguette 52, S. Guastavino
17 Nianza 52, X. X.
18 Retina 52, V. Palmieri
19 Plaza Fuerte 52, M. Vignatti
20 Ariadna 52, B. Perna (ap.)
21 Barandilla 52, J. F. Goyeneche
22 Tres Flores 52, A. Cotrofe
23 La Tablada 52, E. Peñaloza

CUARTA CARRERA
Distancia: 1.400 mts.

1 Charmant, 56 kilos, N. López
2 Sisal 56, (dudoso)
3 Bienvenida IV 55, A. Falcetti
5 Mascarilla 55, E. Díaz (ap.)
5 Quichúa 55, C. Capra
6 Tala 55, J. R. Cabrera
7(Choclo 55, J. Alonso
8(Quetzal 52, X. X.
9 Chalupa 54, P. Cuchinelli
10 Payanca 54, P. Orcajada
11 Gavota 54, R. Rodríguez
12 Dos Horacios 54, S. Guastavino
13 Plateresca 53, A. Maciel (ap.)
14 Puntal 52, X. X.

QUINTA CARRERA
Distancia, 1.500 mts.

1 Armel 56 kilos, N. López
2 Enamorada 56, J. J. Dolar
3 Marbella 54, P. Cuchinelli
4 Blarney 50, M. Vignatti
5 Con Garbo 50, J. Alonso
6 Lechuguita 50, E. Díaz
7 Campanita 49, B. Perna (ap.)
8(Giselle 49, P. Carabajal (ap.)
9(Payanca 46, A. C. Triani
10 Alma Gaucha 47, E. Guzmán (ap.)
11 Mascarilla 47, X. X.
12 Suerte Clavada 46, J. F. Goyeneche
13 Jaretiere 45, X. X.
14 Charnela 43, X. X.

SEXTA CARRERA
Distancia, 1.300 mts.

1 Quebir 56 kilos, P. Orcajada
2 Cambá 56, J. R. Cabrera
3 Mecha 55, E. Díaz (ap.)
4 Casto 54, P. Cichetti
5 Suerte Clavada 53, P. Cuchinelli
6 Pisa Morena 53. X. X.
7 Calicantrim 53, J. J. Dolan
8 Foguito 53, N. López
9 Mi Sombra 53, A. C. Triani
10 My Bride 52, R. Rodríguez
11 Fieramosca 52, E. Peñaloza
12 Samán 52, M. Romero
13 Micrón 51, J. F. Goyeneche
14 Flamante 50, E. Guzmán (ap.)
15 Cortesana 50, M. Vignatti.

SEPTIMA CARRERA
Distancia, 1.600 mts.

1 Nut Cracker 63 kilos, C. Capra
2 Sylves 61, X. X.
3 Quijote 56, A. Falcetti
4 Nopalito 55, E. Díaz (ap.)
5 Open Eyes 54, X. X.
6 Rebenque 54, P. Cuchinelli
7 Pial de Volcao 52, J. J. Dolan
8 Nivel 50, J. F. Goyeneche
9 Sangolushe 50, A. C. Triani
10 Prefecto 46, J. Alonso
11 El Molle 45, X. X.

Hipódromo de San Martín

COMPETIDORES Y JOCKEYS

Primera carrera, a las 8.45
Distancia: 1300 metros

1 Mosquetón 56, X. X.
2 Cabolin 56, B. Sánchez.
3 Intruso 56, E. Acevedo
4 Largador 56, X. X.
5 Aníbal II 55, M. Góngora (ap.)
6 Favorito 55, D. Wadía (ap.)
7 Impromptu 54, O. Solari (ap.)
8 Un Tanto 53, A. Aguilera
9 Miguel Angel II 53, A. Croce.
10 Lucien Simón 53, M. Reparaz.
11 El Manco 52, J. Pierri.
12 Artista 51, X. X.
13 Seisen 50, R. Martínez.
14 Salamero 50, J. Martínez (ap.)
15 Jaleo 50, A. Lhuiller (ap.)
16 El Condenado 50, D. Cadellaro.
17 Cuzco 50, X. X.
18 Paddy 50, D. Villamayor
19 Compinche 50, S. Greme (ap.)
20 Meltoval 50, L. Bárcena (ap.)
21 Toto XII 50, A. García.

Segunda carrera, a las 9.15
Distancia: 1000 metros

1 Rienda 57, P. Lencetti.
2 Clarisa 55, M. Reparaz.
3 Osa Mayor 53, J. Pierri.
4 Nana 53, R. Sánchez.
5 Orcina 50, P. de la Cruz.
6 Petite Poupée 50, P. Ibarra.
7 Justita 49, A. Oubiña.
8 La Lechera 49, P. Nieva (ap.)
9 La Martina 48, M. A. Vázquez
10 Pteropus 47, E. Cabrera.
11 Bienllegada 47, X. X.
12 Vida 47, S. Greme (ap.)
13 Loja 47, X. X.
14 Reineta 44, no corre.

Tercera carrera, a las 9.45
Distancia 1300 metros

1 Desamorada 56, X. X.
2 Redentora 56, A. García (ap.)
3 Luky Card 56, P. Ibarra.
4 La Conti 56, P. de la Cruz.
5 Diana 56, A. Oubiña.
6 Nogalina 56, E. Caballero (ap.)
7 Linda Pinta 56, J. Pierri.
8 Reineta 56, no corre.
9 Pobre Cosa 56, A. Gómez (ap.)
10 Renata 56, J. M. Pena.
11 Signorella 56, B. Adove (ap.)

Quinta carrera, a las 10.15
Distancia 1400 metros

1 Queyapy 56, J. M. Pena
2 Mi Pollo 56, M. Reparaz
3 Parejito 56, E. Cabrera.
4 Hierro 56, X. X.
5 Salistral 56, D. Cancellaro.
6 Manchego 56, C. Amuchástegui.
7 Jejen 56, E. Caballero (ap.)
8 Colo Colo 56, A. Aguilera.
9 El Toro 56, M. Sáenz.
10 Trochú 56, A. Oubiña.
11 Anda Niño 56, F. Farías
12 Pitillo 56, D. Villamayor.
13 Rodolfo 56, T. Mayer.
14 Troyon 56, X. X.
15 Orejendo 56, J. Toledo (ap.)
16 Betún 56, J. Fierri.
17 Firestonar 56, C. Ferrari (ap.)
18 Escape 56, A. Rossi.
19 Master Pepe 56, R. Sánchez.
20 Cabo Montilla 56, N. Olmos.

Quinta carrera, a las 10.45
Distancia 1600 metros

1 Antaño 52, A. Croce (ap.)
2 Colastiné 58, A. Lhuiller (ap.)
3 Girasol 53, J. M. Pena.
4 Machito 51, O. Solari (ap.)
5 Entrevero XII 47, A. Adoue (ap.)
6 Rosa Roja 46, D. Wadía (ap.)
7 Farán 44, F. Alarcón (ap.)
8 Gracelles 44, A. García (ap.)
9 Double Faced 43, E. Caballero ap.
10 La Bastille 43, P. Ibarra.
11 Siderita 40, X. X.

Sexta carrera, a las 11.15
Distancia 2000 metros

1 Cylleval 57, A. Torres.
2 Tectótum 55, R. Martínez.
3 Sonajero 53, J. M. Pena.
4 Gijona 53, A. Croce (ap.)
5 Aradar 52, Zix.
6 Favorita 52, D. Wadía (ap.)
7 Jaque al Rey 52, X. X.
8 Francheschi 52, M. A. Vázquez
9 El Moyero 52, P. de la Cruz.
10 Esdepaja 52, R. Sánchez.
11 Childerico 52, F. Farías.
12 Oberdan 52, E. Acevedo.
13 Carmen 51, P. Ibarra.
14 Hierro 50, X. X.

CAJA POPULAR DE AHORROS DE LA PROVINCIA DE BUENOS AIRES

LISTA POR ORDEN NUMERICO de los certificados de Depósito de la Emisión número 630 cancelados y amortizados por sorteo en la extracción verificada el día 27 de MAYO de 1924, en la ciudad de La Plata, en las oficinas de la Caja Popular de Ahorros de la Provincia de Buenos Aires, calle 46 Número 581, de acuerdo con la ley de 9 de Octubre de 1911 y el decreto de 30 de Marzo de 1909, en presencia del Escribano de la Institución don Enrique Torti nombrado por el Superior Gobierno especialmente para la certificación oficial de los sorteos de la Caja

EMISIÓN NÚM. 630
Extracción del 27 de Mayo de 1924

El próximo sorteo de $ 50.000 se efectuará el día 6 de junio, 1924

Números Premios

1
1009...10 1010...10 1011...10 1032...10 1057...10 1064...10 1071...10 1076...10 1081...10 1111...10 1115...10 1135...10 1140...10 1154...10 1166...10 1170...10 1176...10 1181...10 1187...10 1208...10 [illegible] 1318...10 1320...10 1342...10 1344...10 1357...10 1368...10 1377...10 1383...10 1389...10 1393...10 1354...10 1428...10 1447...10 1451...10 1461...10 1467...10 1474...10 1525...10 1537...10 1557...10 1562...10 1606...10 1628...10 1703...10 1740...10 1761...10 1765...10 1767...10 1779...10 1787...10 1795...10 1842...10 1854...10 1865...10 1870...10 1874...10 1878...10 1913...10 1917...10 1931...10 1932...10 1949...10 1960...10 1963...10 1971...10 1973...10

2
2002...10 2020...10 2021...10 2035...10 2054...10 2065...10 2067...10 2084...10 2090...10 2109...10 2117...10 2123...10 2128...10 2151...10 2201...10 2213...10 2236...10 2293...10 2302...10 2332...10 2336...10 2345...10 2397...10 2412...10 2434...10 2436...10 2439...10 2443...10 2455...10 2467...10 2469...10 2490...10 2492...10 2526...10 2528...10 2531...10 2532...10 2542...10 2559...10 2561...10 2569...10 2579...10 2595...10 2614...10 2630...10 2650...10 2652...10 2657...10 2669...10 2696...10 2733...10 2768...10 2775...10 2790...50 2804...10 2812...10 2818...10 2827...10 2836...10 2847...10 2853...10 2859...10 2860...10 2872...10 2874...10 2877...10 2885...10 2897...10 2911...10 2948...10 2972...10 2995...10

3
3008...10 3029...10 3039...10 3044...10 3083...10 3108...10 3138...10 3154...10 3163...10 3179...10 3214...10 3255...10 3294...10 3292...10 3323...10 3340...10 3344...10 3357...10 3366...10 3376...10 3391...10 3396...10 3418...10 3424...10 3450...10 3456...10 3486...10 3495...10 3498...10 3504...10 3515...10 3535...50 3539...10 3543...10 3548...10 3574...10 [illegible] 3609...10 3617...10 3619...10 3657...10 3668...10 3673...10
3710 con 500
3724...10 3725...10 3769...10 3778...10 3788...10 3800...10 3807...10 3817...10 3850...10 3865...10 3875...50 3878...10 3896...10 3898...10 3909...10 3917...10 3932...10 3947...10

4
4012...10 4020...10 4038...10 4054...10 4056...10 4065...10 4075...10 4094...10 4098...10 4194...10 4202...10 4247...10 4271...10 4279...10 4283...10 4286...10 4303...10 4319...10 4436...10 4438...10 4452...10 4453...10 4457...10 4463...10 4478...10 4486...10 4487...10 4488...10 4496...10 4504...10 4515...10 4529...10 4542...10 4546...10 4569...10 4571...10 4586...10 4601...10 4616...10 4624...10 4655...10 4670...10 4675...10 4710...10 4725...10 4731...10 4735...10 4741...10 4767...10 4777...10 4782...10 4800...10 4808...10 4849...10
4857 con 200
4881...10 4932...10 4943...10
4962 con 200
4970...10 4976...10 4988...10

5
5011...10 5017...10 5030...10 5049...10 5061...10 5063...10 5072...10 5074...10 5082...10 5088...10 5119...10 5126...10 5142...10 5156...10 5166...10 5182...10 5183...10 5205...10 5222...10 5231...10 5242...10 5260...10 5262...10 5265...10 5266...10 5264...10 5317...10 5325...10 5329...10 5341...10 5350...10 5361...10 5403...10 5411...10 5428...10 5432...10 5440...10 5446...10 5448...10 5481...100 5503...10 5516...10 5542...10 5553...10 5564...10 5587...10 [illegible] 5674...10 5676...10 5700...10 5709...10 5746...10 5753...10 5773...10 5776...10 5780...10 5798...10 5819...10 5830...10 5834...10 5860...10 5869...10 5875...10 5959...10

6
6006...10 6014...10
6025 con 200
6043...10 6044...10 6049...10 6058...10 6064...10 6077...10 6113...10 6115...10 6130...10 6142...10 6150...10 6153...10 6163...100 6170...10 6182...10 6198...10 6213...10 6229...10 6235...10 6252...10 6271...10 6283...10 6284...10 6299...10 6311...10 6316...10 6317...10 6325...10 6341...10 6353...10 6387...10 6389...10 6393...10 6400...10 6402...10 6410...10 6422...10 6450...10 6453...10 6482...10 6503...10 6519...10 6524...10 6526...10 6538...10 6543...10 6563...10 6573...10 6577...10 6603...10 6617...10
Aprox. 6617 con $...638
6613 con 25000
Aprox. 6619 con $...638
[illegible] 6698...10 6906...10 6925...10 6928...10 6941...10 6946...10 [illegible]

7
7002...10 7025...10 7045...10 7048...10 7068...10 7075...10 7089...10 7090...10 [illegible] 7130...10 7140...10 7172...10 7176...10 7183...10 7191...10 7197...10 7206...10 7216...10 7221...10 7225...10 7231...10 7241...10 7263...10 7275...10 7288...10 7291...10 7304...10 7311...10 7323...10 7341...10 7361...10 7374...10 7394...10 7429...10 7434...10 7436...10 7444...10 7450...10 7451...10 7465...10 7469...10 7473...10 7478...10 7480...10 7482...10 7489...10 7493...10 7502...10 7508...10 7512...10 7524...10 7526...10 7543...10 7567...10 7569...10 7573...10 7580...10 7590...10 7591...10 7611...10 7630...10 7658...10 7706...10 7709...10 7712...10 7716...10 7764...10 7768...10 7777...10 7801...10 7849...10 7860...10 7869...10 7889...10 7900...10 7916...10 7941...10 7955...10 7962...10 7975...10 7989...10 7992...10 7995...100

8
8001...10 8003...10 8005...10 8007...10 8021...10 8026...50 8030...10 8032...10 8074...10 8076...10 8094...10 8098...10 8112...10 8120...10 8134...10 8136...10 8178...10 8181...10 8187...10 8202...10 8204...10 8206...10 8210...10 8216...10 8237...10 8244...10 8256...10 8270...10 8275...10 8292...10 8293...10 8294...10 8303...10 8314...10 8353...10 8356...10 8372...10 8402...10 8412...10 8423...10 8432...10 8451...10 8452...10 8473...10 8481...10 8486...10 8513...10 8517...10 8523...10 8543...10 8549...10 8576...10 8588...10 8592...10 8609...10 8627...10 8633...10 8638...10 8648...10 8669...10 8674...10 8676...10 8679...10 8715...10 8724...10 8729...10 8744...10 8798...10 8811...10 8822...10 8836...10 8831...10 8841...10 8845...10 8864...10 8881...10 8892...10 8905...10 8907...10 8922...10 8944...10 8960...10 8993...10

9
9012...10 9032...10 9026...10 9039...10 9091...10 9115...10 9134...10 9154...10 9167...10 9181...10 9187...100 9195...10 9210...10 9216...10 9231...10 9246...10 9248...10 9249...10 9271...10 9275...10 9297...10 9319...10 9337...10 9359...10 9362...10 9368...10 9359...10 9369...10 9411...10 9419...10 9429...10 9430...10 9452...10 9464...10 9466...10 9492...10 9496...10 9499...10 9514...10 9529...10 9541...10 9557...10 9574...10 9577...10 9579...10 9590...10 9613...10 9648...10 9654...10 9666...10 9678...10 9704...10 9717...10 9723...10 9727...10 9741...10 9747...10 9781...10 9784...10 9801...10 9803...10 9811...10 9828...10 9844...10 9874...10 9887...10 9925...10 9939...10 9948...10 9956...10 9978...10

10
10001...10 10015...10 10022...10 10055...10 10091...10 10101...10 10105...10 10107...10 10109...10 10111...10 10122...10 10128...10 10169...10 10181...10 10209...10 10236...10 10240...10 10248...10 10249...10 10253...10 10261...10 10274...10 10277...10 10291...10 10292...10 10369...10 10379...10 10384...10 10400...10 10439...10 10444...10 10454...10 10465...10 10467...10 10476...10 10483...10 10493...10 10497...10 10531...10 10537...10 10553...10 10554...10 10556...10 10574...10 10628...10 10632...10 10650...10 10653...10 10659...10 10668...10 10670...10 10672...10 10683...10 10689...10 10710...10 10716...10 10717...10 10721...10 10726...10 10734...10 10756...10 10767...10 10775...10 10793...10 10808...10 10810...10 10891...10 10903...10 10912...10 10931...10 10951...16 10996...10

11
11021...10 11061...10 11063...10 11064...10 11067...10 11076...10 11077...10 11080...10 11085...10 11086...10 11093...10 11098...10 11107...10 11124...10 11126...10 11142...10 11169...10 11172...10 11180...10 11192...10 11197...10 11207...10 11240...10 11265...10 11267...10 11272...10 11281...10 11294...10 11301...10 11308...10 11328...10 11352...10 11362...10 11370...10 11393...10 11397...10 11419...10 11425...10 11434...10 11466...10 11479...50 11480...10 11497...10 11507...10 11508...10 11535...50 11537...10 11611...10 11620...10 11637...10 11638...10 11645...10 11647...10 11667...10 11692...10 11695...10 11715...10 11717...10 11719...10 11740...10 11750...10 11781...10 11783...10 11789...10 11797...10 11807...10 11833...10 11841...10 11853...10 11854...10 11875...10 11883...10 11902...10 11905...10 11910...10 11926...10 11939...10 11941...10 11971...10

12
12000...10 12012...10 12040...10 12050...10 12060...10 12103...10 12107...10 12109...10 12113...10 12137...10 12144...10 12175...10 12176...10 12234...10 12251...10 12261...10 12279...10 12282...10 12286...10 12290...10 12303...10 12353...10 12356...10 12363...10 12368...10 12396...10 12426...10 12443...10 12445...10 12461...10 12487...10 12494...10 12509...10 12512...10 12527...10 12532...10 12539...10 12542...10 12551...10 12572...10 12588...10 12589...10 12611...10 12616...10 12620...10 12635...10 12636...10 12639...10 12640...10 12642...10
12644 con 2000
12647...10 12663...10 12671...10 12683...10 12701...10 12721...10 12722...10 12725...10 12733...10 12743...10 12744...10 12754...10 12780...10 12820...10 12822...10 12835...10 12839...100 12850...10
12872 con 500
12885...10 12889...10 12891...10 12904...10 12931...10 12961...10 12972...10 12980...10 12986...10 12995...10

13
13000...10 13001...10 13017...10 13044...100
13047 con 200
13059...10 13069...10 13070...10 13088...10
13094 con 200
13106...50 13122...10 13135...10 13144...10 13147...10 13153...10 13155...10 13179...10 13192...10 13216...10 13232...10 13251...10 13256...10 13262...10 13306...10 13308...10 13318...10 13322...10 13336...10 13367...10 13382...10 13383...10 13412...10 13416...50 13441...10 13446...10 13447...10 13451...10 13470...10 13525...10 13530...10 13535...10 13564...10 13565...10 13567...10 13569...10 13571...10 13573...10 13595...10 13592...10 13599...10 13602...10 13613...10 13623...10 13626...10 13632...10 13659...10 13660...10 13669...10 13672...10 13674...10 13676...10 13707...10 13731...10 13733...10 13735...10 13736...10 13743...10 13748...10 13751...10 13762...10 13785...10 13790...10 13791...10 13842...10 13843...10 13846...10 13883...10 13886...10 13898...10 13914...10 13918...10 13926...10 13972...10 13999...10

14
14002...10 14017...10 14038...10 14046...10 14052...10 14067...10 14085...10 14088...10 14094...10 14096...10 14107...10 14123...10 14132...10 14154...10 14166...10 14181...10 14185...10 14192...10 14197...10 14198...10 14219...10 14231...10 14243...10 14275...10 14278...10 14281...10 14289...10 14290...10 14300...10 14313...10 14324...10 14334...10 14348...10 14358...10 14372...10 14378...10 14403...10 14419...10 14448...10 14450...10 14459...10 14460...10 14464...10 14493...10 14532...10 14541...10 14553...10 14556...10 14558...10 14559...10
14571 con 200
14538...10 14612...10 14614...10 14635...10 14636...10 14642...10 14644...10 14648...10 14661...10 14673...10 14688...10 14697...10 14725...10 14742...10 14744...10 14764...10 14772...10 14773...10 14822...10 14849...10 14850...10 14857...10 14864...10 14898...10 14906...10 14914...10 14926...10 14943...10 14948...10 14971...10 14975...10 14990...10

15
15006...10 15011...10 15022...10 15040...10 15041...10 15042...10 15045...10 15074...10 15075...10 15095...10 15110...10 15112...10 15124...10 15166...10 15169...10 15190...10 15194...10 15195...10 15212...10 15231...10 15235...10 15282...50 15283...10 15327...10 15328...10 15344...10 15358...10 15401...10 15419...10 15423...10 15435...50 15440...10 15441...10 15480...10 15487...10 15506...10 15515...10 15529...10 15531...10 15533...10 15540...10 15598...10 15600...10 15616...10 15624...10 15626...10 15649...10 15651...10 15668...10 15673...10 15687...10 15710...10 15724...10 15725...10 15763...10 15779...10 15792...10 15801...10 15812...10 15820...10 15823...10 15827...10 15829...10 15842...10 15847...10 15854...10 15876...10 15887...50 15891...10 15892...10 15893...10 15899...10 15906...10 15913...10 15927...10 15928...10 15945...10 15983...10 15993...10

16
16030...10 16031...10 16045...10 16046...10 16148...10 16168...10 16178...10 16201...10 16240...10 16262...10 16266...10 16267...10 16287...10 16291...10 16302...10 16308...10 16310...10 16318...10 16330...10 16341...10 16343...10 16352...10 16362...10 16372...10 16379...10 16401...10 16426...10 16438...10 16444...10 16449...10 16454...10 16458...100 16483...10 16492...10 16524...10 16535...10 16572...50 16578...10 16586...10 16607...10 16609...10 16636...10 16637...10 16648...10 16658...10 16676...10 16683...10 16689...10 16691...10 16713...10 16722...10 16726...10 16729...10 16744...10 16746...10 16752...10 16773...10 16774...10 16780...10 16795...10 16817...10 16822...10 16857...10 16871...10 16906...10 16927...10 16932...10 16936...10 16942...10 16947...10 16948...10 16950...10 16956...10 16961...10 16993...10

17
17018...10 17020...10 17025...10 17037...10 17077...10 17079...10 17080...10 17084...10 17121...10 17126...10 17142...10 17167...10 17174...10 17176...10 17177...10 17205...10 17210...10 17216...10 17222...10 17224...10 17232...100 17233...10 17242...10 17312...10 17316...10 17320...10 17335...10 17345...10 17374...10 17384...10 17386...10 17387...10 17401...10 17405...10 17412...10 17415...10 17417...10 17419...10 17425...10 17449...10 17459...10 17465...10 17466...10 17472...10 17520...10 17522...10 17529...10 17530...10 17532...10 17538...10 17563...10 17564...10 17577...10 17583...10 17586...10 17633...50 17635...10 17636...10 17640...10 17644...10 17648...10 17654...10 17666...10 17667...10 17677...10 17687...10 17691...10 17700...50 17793...10 17740...10 17761...10 17762...10 17766...10 17769...10 17828...10 17830...10 17857...10 17859...10 17868...50 17869...10 17874...10 17893...10 17905...10 17906...10 17910...10 17911...10 17930...10 17935...10 17991...10 17995...10

18
18001...10 18017...10 18033...10 18044...10 18085...10 18086...10 18090...10 18099...10 18101...10 18103...10 18122...10 18128...10 18143...10 18145...10 18161...10 18176...10 18181...10 18182...10 18203...10 18205...10 18208...10 18210...10 18229...10 18236...10 18263...10 18277...10 18296...10 18298...10 18300...10 18311...10 18312...10 18317...10 18345...10 18374...10 18377...10 18381...10 18383...10 18404...10 18407...10 18412...10 18413...10 18433...10 18460...10 18495...10 18500...10 18504...10 18516...10 18528...10 18536...10 18539...10 18565...10 18573...10 18576...10 18611...10 18623...10 18637...10 18652...10 18657...10 18663...10 18683...10 18694...10 18698...10 18699...10 18716...10 [illegible] 18729...10 18752...10 18756...10 18760...10 18763...10 18766...10 18803...10 18819...10 18822...10 18836...10 18850...10 18854...10
18860 con 5000
18887...10 18913...10 18926...10 18927...10 18932...10 18935...10 18960...10 18968...10 18982...10 18994...10

19
19002...10 19006...10 19041...10 19046...10 19054...10 19065...10 19075...10 19078...10 19100...10 19113...10 19124...10 19135...10 19140...10 19149...10 19153...10 19158...10 19161...10 19174...10 19192...10 19204...10 19223...10 19226...10 19227...10 19235...10 19241...10 19265...10 19276...10 19280...10 19317...10 19331...100 19339...10 19354...10 19358...10 19373...10 19383...10 19412...10 19420...10 19424...10 19447...10 19451...10 19460...10 19463...10 19466...10 19495...10 19511...10 19522...10 19525...10 19526...10 19538...10 19546...10 19578...10 19595...10 19618...10 19621...10 19629...10 19646...10 19690...10 19702...10 19715...10 19721...10 19722...10 19728...10 19734...10 19751...10 19757...50 19763...10 19782...10 19786...10 19791...10 19824...10 19833...10 19844...10 19866...10 19873...10 19881...10 19886...10 19904...10 19906...10 19920...10 19925...10 19934...10 19950...10 19961...10 19964...10 19971...10 19990...10

20
20023...10 20036...10 20040...50 20042...10 20062...10 20094...10 20125...10 20139...10 20134...10 20138...10 20142...10 20161...10 20175...10 20176...10 20203...10 20205...50 20206...10 20217...10 20280...10 20282...10 20290...10 20300...10 20304...10 20308...10 20310...10 20318...10 20333...10 20334...10 20335...10 20360...10 20371...10 20380...10 20392...10 20445...10 20467...10 20469...10 20470...10 20489...10 20519...10 20531...10 20547...10 20550...10 20554...10 20562...10 20596...10 20605...10 20607...10 20615...10 [illegible] 20658...10 20669...10 20670...10 20671...10 20675...10 20726...10 20732...10 20751...10 20772...10 20811...10 20812...10 20813...10 20814...10 20898...10 20927...10 20937...10 20974...10 20987...10 20969...10

21
21001...10 21003...10 21038...10 21049...10 21061...10 21087...10 21089...10 21095...10 21099...10 21121...10 21123...10 21131...10 21132...10 21171...10 21173...10 21210...10 21217...10 21222...10 21230...10 21247...10 21254...10 21264...10 21284...10 21299...10 21324...10 21329...10 21331...10 21344...10 21383...10 21415...10 21436...10 21456...10 21467...10 21474...10 21488...10 21494...10 21543...10 21556...10 21568...10 21599...10 21630...10 21637...10 21671...10 21694...10 21749...10 21756...10 21757...10 21768...10 21775...10 21781...10 21785...10 21791...10 21810...10 21813...10 21843...10 21845...10 21849...10 21855...10 21870...10 21906...10 21931...10 21933...10 21948...10 21952...10 21957...10 21965...10 21995...10

22
22025...10 22045...10 22064...10 22072...10 22075...10 22076...10 22097...10 22115...10 22119...100 22145...10 22152...10 22168...10 22178...10 22179...10 22180...10 22191...10 22227...10 22258...10 22262...10 22263...10 22273...10 22320...10 22325...10 22340...10 22344...10 22350...10 22380...10 22381...10 22385...10 22433...10 22440...10 22444...10 22448...10 22450...10 22469...10 22508...10 22558...10 22559...10 22561...10 22563...10 22565...10 22588...50 22599...10 22605...10 22613...10 22619...10 22638...10 22669...10 22672...10 22684...10 22688...10 22714...10 22727...10 22731...10 22733...10 22739...10 22764...10 22777...10 22788...10 22790...10 22791...10 22798...10 22832...10 22833...10 22838...10 22871...10 22881...10 22922...10
22992 con 200
22998...10

23
23015...10 23019...10 23020...10 23056...10 23067...10 23068...10 23086...10 23113...10 23117...10 23132...10 23150...10 23165...10 23189...10 23194...10 23216...10 23219...10 23225...10 23228...10 23239...10 23253...10 23268...10 23272...10 23269...10 23290...10 23295...10 23316...10 23325...10 23335...10 23343...10 23348...10 23350...10 23356...100 23370...10 23372...10 23391...10 23413...10 23440...10 23462...10 23493...10 23504...10 23506...10 23512...10 23521...10 23562...10 23565...10 23586...10 23518...10 23621...10 23622...10 23625...10 23648...10 23651...10 23668...10 23669...10 23688...10 23696...10 23720...10 23735...10 23742...10 23768...10 23769...10 23821...10 23834...10 23839...10 23855...10 23908...10 23926...10 23931...10 23939...10 23947...10 23955...10 23959...10 23953...10

24
24044...10 24078...10 24095...10 24103...10 24117...10 24128...10 24145...10 24154...10 24162...10 24182...10 24188...10 24192...10 24196...10 24198...10 24207...10 24222...10 24250...10 24283...10 24289...10 24297...10 24298...10 24300...10 24309...10 24315...10 24328...10 24330...10 24347...10 24353...10 24377...10 24415...10 24429...10 24436...10 24450...10 24455...10 24459...10 24499...10 24500...10 24504...10 24531...10 24550...10 24596...10 24597...10 24600...10 24605...10 24614...10 24623...10 24624...10 24628...10 24651...10 24660...10 24668...10 24671...10 24693...10 24715...10 24722...10 24727...10 24737...10 24758...10 24766...10 24770...10 24798...10 24805...10 24820...10 24826...10 24827...10 24829...10 24833...10 24891...10 24905...10 24920...10 24925...10 24929...10 24930...10 24941...10 24952...10 24977...10 24983...10 24994...10

25
25019...10 25055...10 25072...10 25087...10 25094...10 25098...10 25100...10 25103...10 25110...10 25143...10 25148...10 25151...10 25154...10 25160...10 25203...10 25205...10 25215...10 25219...10 25225...10 25237...10 25249...10 25341...10 25351...10 25352...10 25369...10 25385...10 25401...10 25410...10 25432...10 25433...10 25438...10 25447...10 25468...10 25472...10 25484...10 25488...10 25522...10 25533...10 25539...10 25550...10 25559...10 25564...10 25567...10 25568...10 25643...10 25651...10 25656...10 25661...10 25668...10 25679...10 25681...100 25682...10 25697...10 25747...10 25785...10 25821...10 25823...10 25830...10 25836...10 25837...10 25856...10 25866...10 25879...10 25887...10 25905...10 25909...10 25928...10 25935...10 25940...10 25944...10 25963...10 25964...10

26
26000...10 26012...10 26018...10 26027...10 26035...10 26048...10 26055...10 26057...10 26061...10 26101...10 26105...10 26106...10 26121...10 26123...10 26160...10 26167...10 26184...10 26194...10 26208...10 26209...10 26212...10 26226...10 26266...10 26278...10 26285...10 26309...10 26324...10 26338...10 26352...10 26355...10 26406...10 26438...10 26462...10 26467...10 26472...10 26479...10 26489...10 26493...10 26506...10 26530...10 26532...10 26510...10 26541...10 26542...10 26551...10 26561...10 26567...10 26575...10 26578...10 26592...10 26610...10 26612...10 26627...10 26640...10 26662...10 26678...10 26682...10 26712...10 26723...10 26729...10 26743...10 26794...10 26814...10 26828...10 26849...10 26877...10 26882...10 26888...10 26908...10 26916...10 26950...10 26964...10

27
27004...10 27006...10 27018...10 27027...10 27032...10 27033...10 27035...10 27041...10 27042...10 27044...10 27046...10 27068...10 27073...10 27102...10 27106...10 27108...10 27114...10 27118...10 27140...10 27149...10 27151...10 27179...10 27181...10 27185...10 [illegible] 27293...10 27300...10 27306...10 27319...10 27357...10 27370...10 27374...10 27385...10 27397...100 27407...10 27415...10 27421...10 27427...10 27428...10 27436...10 27443...10 27450...10 27458...10 27489...10 27504...10 27508...50 27514...10 27516...10 27520...10 27523...10 27531...10 27545...10 27548...10 27549...10 27564...10 27568...10 27597...10 27746...10 27761...10 27769...10 27780...10 27781...10 27789...10 27793...10 27830...10 27841...10 27859...10 27865...10 27871...10 27904...10 27916...10 27919...10 27922...10 27937...10 27943...10 27971...10 27976...10 27978...10 27979...10 27993...10

28
28007...10 28066...10 28067...10 28073...10 28083...10 28084...10 28091...10 28092...10 28117...10 28127...10 28133...10 28138...10
28182 con 200
28190...10 28206...10 28214...10 28221...10 28235...10 28237...10 28254...10 28267...10
28279 con 500
28310...10 28333...10 28365...10 28372...10 28384...10 28399...10 28427...10 28437...10 28471...10 28472...10 28522...10 28531...10 28579...10 28586...10 28590...10 28625...10 28627...10 28635...10 28655...10 28698...10 28707...10 28741...10 28758...10 28768...10 28775...10 28811...10 28829...10 28838...10 28839...10 28847...10 28865...10 28867...10 28874...10 28917...10 28936...10 28945...10 28946...10 28964...10 28967...10 28968...10 28976...10

29
29005...10 29018...10 29058...10 29069...10 29144...10 29150...10 29158...10 29170...10 29172...10 29186...10 29192...10 29245...10 29247...10 29260...10 29278...10 [illegible] 29324...10 29333...10 29340...10 29355...10 29370...10 29388...10 29406...10 29407...10 29411...10 29424...10 29426...10 29431...10 29434...10 29441...10 29452...10 29454...10 29463...10 29469...10 29529...10 29541...10 29550...10 29574...10 29599...10 29619...10 29620...10 29643...10 29670...10 29672...10 29678...10 29692...10 29702...10 29710...10 29729...10 29748...10 29750...10 29763...10 29800...10 29801...10 29804...10 29805...10 29812...10 29835...10 29851...10 29865...10 29874...10 29900...10 29903...10 29906...10 29942...10 29951...10 29957...10 29969...10 29989...10

30
30004...10 30028...10 30085...10 30098...10 30104...10 30113...10 30118...10 30127...10 30151...10 30158...10 30181...10 30216...10 30217...10 30265...10 30271...10 30277...10 30307...10 30313...10 30335...10 30408...10 30410...10 30421...10 30454...10 30476...10 30478...10 30482...10 30490...10 30510...10 30513...10 30514...10 30526...10 30537...10 30552...10 30560...10 30573...10 30582...10 30603...10 30605...10 30623...10 30633...10 30670...10 30681...10 30685...10 30687...10 30688...10 30691...10 30697...10 30700...10 30706...10 30712...10 30723...10 30759...10 30777...10 30789...10 30814...50 30825...10 30830...10 30845...10 30858...10 30867...10 30887...10 30910...10 30917...10 30924...10 30926...10 30934...10 30937...10
30948 con 500
30990...10 30993...10

31
31020...10 31044...10 31047...10 31050...10 31075...10 31080...10 31083...10 31088...10 31092...10 31098...10 31113...10 31114...10 31132...10 31152...10 31169...10 31170...10 31196...10 31229...10 31245...10
31247 con 200
31265...10 [illegible] 31354...10 31382...10 31384...10 31391...10 31433...10 31474...10 31482...10 31490...10 31511...10 31560...10 31561...10 31578...10 31581...10 31586...10 31593...10 31602...10 31623...10 31635...10 31655...10 31657...10 31702...10 31717...10 31721...10 31758...10 31790...10 31809...10 31841...10 31843...10 31866...10 31871...10 31879...10 31886...10 31899...10 31904...10 31911...10 31926...10 31946...10 31951...10 31945...10 31967...10 31978...10 31989...10

32
32022...10 32034...10 32040...10 32044...10 32061...10 32076...10 32143...10 32156...10 32163...10 32165...10 32167...10 32180...10 32193...10 32206...10 32279...10 32284...10 32325...10 32313...10 32350...10 32402...10 32410...10 32421...10 32423...10 32434...10 32453...10 32463...10 32469...10 32483...10 32484...10 32500...10 32504...10 32508...10 32510...10
32515 con 500
32523...10 32559...10 32590...10 32608...10 32616...10 32627...10 32632...10 32637...10 32651...10 32716...10 32720...10 32733...10 32735...10 32738...10 32781...10 32794...10 32799...10 32815...10 32817...10 32845...10 32848...10 32849...10 32852...10 32864...10 32889...10 32894...10 32896...10 32898...10 32903...10 32910...10 32916...10 32928...10 32937...10 32944...10 32966...100 32973...10 32979...10

33
33005...10 33013...10 33020...10 33021...10 33022...10 33026...10 33033...10 33040...10 33049...10 33053...10 33085...10 33093...10 33100...10 33108...10 33119...10 33127...10 33137...10 33141...10 33180...10 33185...10 33188...10 33191...10 33193...10 33204...10 33210...10 33230...10 33247...10 33263...10 33287...10 33298...10 [illegible] 33317...10 33331...10 33334...10 33339...10 33340...10 33353...10 33357...10 33380...10 33394...10 33401...10 33407...10 33427...10 33447...10 33449...10 33462...10 33463...10 33468...10 33474...10 33477...10 33495...10 33500...10 33509...10 33525...50 33535...10 33555...10 33565...10 33567...10 33573...10 33583...10 33592...10 33595...10 33607...10 33611...10 33622...10 33629...10 33644...10 33658...10 33671...10 33681...10 33748...10 33765...10 33767...10 33768...10 33785...10 33802...10 33811...10 33824...10 33837...10 33851...10 33879...10 33883...10 33892...10 33893...10 33918...10 33961...10 33981...10 33986...10 33992...10

34
34011...10 34019...10 34043...10 34044...10 34056...10 34066...10 34067...10 34073...10 34103...10 34121...10 34125...10 34132...10 34133...10 34135...10 34148...10 34161...10 34193...10 34195...10 34204...10 34209...10 34218...10 34222...10 34226...10 34227...10 34259...10 34275...10 34281...10 34320...10 34333...10 34356...10 34384...10 34387...10 34448...10 34450...10 34451...10 34454...10 34458...10 34500...10 34530...10 34539...10 34546...10 34586...10 34587...10 34608...10 34616...10 34620...10 34629...10 34645...10 34664...10 34665...10 34679...10 34700...10 34704...10 34730...10 34736...10 34745...10 34751...10 34767...10 34771...10 34786...10 34809...10 34819...10 34826...10 34853...10 34866...10 34874...10 34900...10 34909...10
34955 con 200
34984...10 34993...10 34991...10

Todos los números que terminen en 8 tienen premio de 10 pesos además del que le corresponde por el presente Extracto

27 Mayo — **Mayo 27**

El próximo sorteo de $ 50.000 se efectuará el día 6 de junio, 1924

NOTAS: Los premios se pagan en la TESORERIA DE LA CAJA, en su OFICINA DE AVELLANEDA, AVENIDA MITRE Núm. 23 y por intermedio del Banco de la Provincia y de todas sus sucursales. Los premios se prescriben a los ciento veinte días de la fecha del sorteo. Los certificados no premiados se canjean hasta los 360 días de la fecha de la extracción por títulos de renta del EMPRESTITO INTERNO DE CONVERSION, POR EL CINCUENTA POR CIENTO DE SU VALOR ESCRITO. — En el caso que el premio mayor corresponda al primer número ó sea al mil de una emisión, la Administración considerará como aproximación anterior el último número de los millares emitidos, y si por el contrario corresponde a éste el premio mayor, la aproximación posterior será el primer número ó sea el mil.

LA PLATA, 27 de MAYO de 1924.
Los Sorteos dan principio a las 11

FRANCISCO I. VILLANUEVA — PRESIDENTE
JUAN B. GIBERT — DIRECTOR DE TURNO
ANDRES S. MARABOTTO — GERENTE
ENRIQUE TORTI — ESCRIBANO

630 Emisión — **Emisión 630**

Gran Hotel España
de
ALVAREZ SOTO Y Cía.
930 Avda. de Mayo 954
BUENOS AIRES

PROFESIONALES

ABOGADOS

Dr. Andrés Ferreyra (hijo)
ABOGADO
Atiendo personalmente asuntos profesionales en la Capital Federal y Provincia de Buenos Aires
Estudio: LAVALLE 1312
U. Telefónica 2039 y 4240 (Libertad)

Dr. Francisco Beiró
ABOGADO
San Martín 113 U. T. Av. 1989.

Dr. Carlos María Lastra
ABOGADO
AVENIDA DE MAYO 952
U. T. 4040, Rivadavia

Errecart y Leiva
ABOGADOS
Buenos Aires Av. de Mayo 784
Azul Alsina 577

DOCTORES
Madariaga y Cuschnier
ABOGADOS
Primer piso Cangallo 318

Dr. Hipólito Leys
Estudio: TUCUMAN 1381 - U. 3603 Lib.

Dr. Luis C. García
ABOGADO
Avenida de Mayo 769
U. Telef. 7370 (Avenida)

EDUARDO ARAUJO
y
JUAN JOSE FUENTES PONDAL
Abogados
Lavalle 1268, p. 1o. No. 27 U. T. 0633 Mayo

Estudio del Doctor Siri
A. A. MERCADER
Abogado
R. V. GIMENEZ
Procurador
Av. de Mayo 733

ESCRIBANOS

Héctor Bergalli
ESCRIBANO NACIONAL
Cangallo 318 U. T. Av. 6460

Juan Baldana y Esteban G. Iribarne
ESCRIBANOS PUBLICOS
Con Registro de Contratos Nacional y Provincial
Oficinas: Avenida de Mayo 784. U. Telef. 0609, Libertad. — Banco Hipotecario Nacional, 25 de Mayo 245.

INGENIEROS

Ingeniero Alejandro de Ortúzar
Victoria 571 U. T. Av. 0835

MEDICOS

Dr. Berenguer
Profesor suplente de vías urinarias de la Facultad de Medicina. Riñón, prostata, vejiga, uretra y venéreas. — Horas de consulta: de 15 a 19.
ESMERALDA 455, 2o. piso.

Dr. Arturo Schnaibel
Jefe de la salla 11a. del Hospital Militar
Consultas de 15 a 17.—CALLAO 481, II.
U. T. 3821, Libertad

Dr. Juan Ramón Beltrán
Profesor de la Universidad de Buenos Aires
MENTALES Y NERVIOSAS
Martes, Jueves y Sábados, de 13 a 15
ECHEVERRIA 1606. En las Barrancas de Belgrano
U. T. 0423, Belgrano

Dr. Fernández Castro
ANTEOJOS — OPERACIONES
OJO Oculista del Hospital Oftalmológico Santa Lucía. — Jefe del servicio en el Hospital Fernández. DEFENSA 691 — Consultas de 14 a 16.

SECRETAS - URINARIAS - PIEL
Dr. Sarraceni - Especialista
Cura rápida de uretritis — Gota Militar — Estrechez — Ulceras — Debilidad — Cura de la AVARIOSIS con aplicación sin dolor alguno.
606-914 CORRIENTES 1777
9 a 11 y de 14 a 20

VIAS URINARIAS, PIEL Y AVARIOSIS
Dres. Dorruci y Artola
CONSULTAS DE 14 a 16
Suipacha 588, 1er. piso

ANALISIS LABORATORIO Y FARMACIA
Abierto día y noche
Suipacha 471
Doctores NELSON

Dr. Enrique T. Susini
CERRITO 1248
Especialista de la A. P. Ex asistente de las clínicas Najenv Wotnian, de Viena. De regreso de Europa ha abierto su consultorio: Nariz, garganta y oídos. Enfermedades de la voz y la palabra

Doctor A. Agudo Avila
MEDICO
Sarmiento 1080

Dr. Mario H. Bortagaray
Médico del Hospital de Niños
Horas de consulta: de 13 a 16
MAIPU 523 31 Retiro 0502

DR. BARLARO
Charcas 1240 U. T. 153 Plaza

REMATADORES

Del Valle y Rodríguez
Avenida de Mayo 760, 5o. piso
U. T. 7370 Avenida

Mundo comercial

BOLSA DE COMERCIO

Primera rueda

Cédula H. Argentina 8172, al contado: 37.100 a 101.50.
Id fin de mes: 3.100 a 101.50.
Id 2a. serie, al contado: 2.000 a 97.10.
Id 3a. serie, fin de mes: 8.000 a 96.40.
Id 4a. serie, al contado: 5.000 a 96.30.
Id fin de mes: 15.000 a 96.30.
Id 6a. serie, fin de mes: 15.500 a 99.20.
Id 9a. serie, al contado: 25.000 a 97.10.
Id fin de mes: 28.100 a 97.20.
Id 11a. serie, al contado: 1.000 a 96.40.
Id fin de mes: 13.000 a 96.30.
Id 12a. serie, al contado: 5.000 a 96.20.
Id 13a. serie, fin de mes: 2.000 a 96.30.
Id 15a. serie, fin de mes: 5.200 a 98.50.
Id 16a. serie, fin de mes: 47.500 a 98.40.
Id 17a. serie, junio 2: 12.000 a 96.40.
Id 18a. serie, al contado: 2.000 a 96.50.
Id 19a. serie, fin de mes: 15.000 a 97.
Id 20a. serie, al contado: 49.600 a 97.
Id fin de mes: 317.000 a 97.
Crédito Arg. Interno 1922, fin de mes: 75.600 a 96.50.
Id 1923, fin de mes: 890.600 a 96.90.
Id 1905, fin de mes: 3.500 a 89.20.
Deuda Municipal 6 1|2 (A.), fin de mes: 42.000 a 98.64.
Id (B), fin de mes: 38.000 a 97.20.
Meridiano V, fin de mes: 14.000 a 68.40.
Bonos (sem.), 9142, al contado: 1.200 a 86.
Buenos Aires 4 1|2 1910, fin de mes: 1900 a 92.50.
D. Buenos Aires 6 o|o, fin de mes: 7.000 a 86.50.
Bonos Hip. Provincia (B.), fin de mes: 20.000 a 92.80.
Banco Hogar Argentino, al contado: 50 a 37.30.
Id int., fin de mes: 125 a 47.
Banco Español, al contado: 24 a 20.50.
Id fin de mes: 700 a 20.
Id junio 30: 200 a 19.50.
Banco Francés, fin de mes: 183 a 42.70.
Id junio 2: 100 a 41.70.
Banco Italia, fin de mes: 10 a 104.30.
Italo-Argentina de Electricidad, fin de mes: 10 a 124.
General Fósforos, fin de mes: 40 a 218.
Galicia y Río de la Plata, fin de mes: 110 a 105.
Puerto San Nicolás, fin de mes: 600 a 38.
Id junio 30: 500 a 38.40.

MERCADO DE CAMBIOS
PRECIOS OFICIALES

Primera rueda

	$ oro	$ m|n
Libras	41 1|8	13.2633
Francos	13.80	0.1647
Belgas	16.05	0.1416
Suizos	4.19	0.5424
Florines	1.98½	1.1450
Liras	16.85	0.1349
Pesetas	5.42	0.4193
Dólares	128.70	2.9814
Reis	33.900	0.3379
Montevideo	1.90 o|o	2.3901

COMPRAVENTA DE TITULOS

Solicitados: América Industrial, Cédula H. Argentina (ley 8172, sorteadas).

MERCADO DE CEREALES A TERMINO

Primera rueda

Trigo: entrega en julio, 400 toneladas a 11.30, en dársena.
Maíz: entrega en junio, 200 toneladas a 7.75, en dársena.
Lino: entrega en junio, 100 toneladas a 19.48, 100 a 19.50, en dársena.
Entrega en agosto, 100 toneladas a 19.78, 200 a 19.80, en dársena.

MERCADO A TERMINO ROSARIO

Primera rueda

Trigo: entrega en junio, 100 toneladas a 11.18.

ENTRADA DE CEREALES

Once F. C. O. — Trigo 3.224 bolsas, triguillo 93, centeno 592, lino 988, nabo 1.023, maíz 9.551, avena 5.041, cebada 2.35, alfalfa 42, porotos 50.
Once F. C. C. B. A. — Maíz 810 bolsas.
Lacroze. — Harina 1.131 bolsas, afrecho 447, maíz 878, maní 3.754.
Colegiales. — Maíz 600 bolsas.
Puente Alsina. — Trigo 3.875 bolsas, avena 400, maíz 65.
Buenos Aires. — Maíz 4.113 bolsas, nabo 243, porotos 381, garbanzos 299.
Riachuelo. — Trigo 4.064 bolsas, maíz 10.484.
Sola. — Trigo 2.111 bolsas, harina 800, afrechillo 280, lino 764, nabo 454, maíz 2.498, avena 1.480, alfalfa 2.266.
Palermo. — Harina 200 bolsas, maíz 593.
R. Argentino. — Maní 301 bolsas.
R. Norte. — Maní 640 bolsas, paja 300.
Mercado Central de Frutos. — Lino 329 bolsas.
Brian. — Trigo 1.940 bolsas, maíz 13.447, avena 500, girasol 769.
Totales. — Trigo 15.224 bolsas, triguillo 93, maíz 43.099, lino 1.752, nabo 1.720, avena 7.421, cebada 235, centeno 592, afrecho 447, harina 2.131, alfalfa 2.308, porotos 431, maní 4.690, paja guinea 300, garbanzos 299.

MERCADO DE PATATAS

Han entrado hoy las siguientes cantidades:
Casa Amarilla. — 18.324 bolsas.
R. Pacífico. — 220 bolsas.
Once F. C. O. — 300 bolsas.
Buenos Aires. — 200 bolsas.
Total. — 18.974 bolsas.

Precios de venta

Patatas, según clase, de $ 0.70 a 0.40 los 10 kilos.

MERCADO DE PASTO

Han entrado hoy las siguientes cantidades:
Sola. — 32 fardos grandes y 160 chicos.
Palermo. — 416 fardos grandes y 836 chicos.
Once F. C. O. — 2.518 fardos grandes y 3.234 chicos.
Once F. C. C. B. A. — 47 fardos grandes.
Colegiales. — 2.917 fardos chicos.
Buenos Aires. — 364 fardos grandes y 3.333 chicos.
Totales. — 3.374 fardos grandes y 10.480 chicos.

Precios de venta

Pasto alfalfa, fardo grande, de $ 29 a 65; id. id. chico, de 29 a 64; id. id. mezcla, id. grande, de 27 a 48 los 1000 kilos.

BOLSA DE CEREALES

Ventas de hoy

Trigo varias clases.— 374 bolsas, a 11.30, Carlos Rosselli; 116 Once, a 11.20, M. García y Cía.; 76 Sola, a 11.20, M. Capello; 613 Once, 11.10, García Ltda.; 330 Sola, 11.10, F. y A. Lanusse; 631 Once, 11.05, R. A. Thompson y Cía.; 432 Sola, 10.70, De Lellis y Fages Hnos.; 39 Sola, 10.60, A. Rinaldi; 540 Once, 10.65, Arzeno Hnos.; 65 Sola, 10.30, Devoto Ltda.; 198 Sola, 10.30, Devoto Ltda.; 198 Sola, 10.30, A. Vélaz y Cía.; 21 Once, 10.20, A. Bellini y Cía.; 13 Sola, 10.20 id.; 17 Sola, 10, M. Capello; 65 Sola, 9.70, A. Vélaz y Cía.; 107 Once, 9.70, A. Belluscio.
Maíz cuarenteno.— 430 bolsas, Once, a 7.90, C. E. Lalozo.
Maíz colorado.— 301 bolsas, Once, 7.80, E. Piccolini y Cía.; 690 Once, a 7.50; 299 F. Lacroze, 7.50, Prescott y Cía.
Maíz amarillo.— 80 bolsas, Once, a 7.60 E. Piccolini y Cía.; 120 F. Lacroze, Seguí Hnos. y Cía.; 452 Once, C. B. A. 7.70, S. y Edelman; 413 Once, 7.70, T. P. y H. Ojea; 820 B. A., 7.40, C. E. Dalozo; 1096 B. A., 7.40, Santamarina e hijos; 441 F. Lacroze, 7.40, Shine Frers; 310 Once, 7.40, Benvenuto Hnos.; 129 Once, 7.30, T. P. y H. Ojea; 650 Sola, 7.45; 387 Once, 7.35, E. L. Cucullu; 630 Once, a 7.45, Chapar y Cía.; 755 B. A., 7.25, U. Alzaga y Cía.; 209 F. Lacroze, a 7.20, Seguí Hnos. y Cía.; 1048 Sola, 7.25, A. Vélaz y Cía.; 315 Once, 7.30, G. Castiglione; 300 Once, C. B. A., 7.20 id.; 314 Sola 7.15, S. Elissalt; 546 Sola, 7.15 id.; 310 Once, 7.15, 784 B. A. 7.20, Boero; 615 Once 7.10, A. Bellini y Cía.; 50 Once 7.20, A. Belluscio; 739 Once 7.10, T. P. y H. Ojea; 617 Once, 7.10, Galdi y Cía.; 626 Once, 6.95.
Avena.— 566 bolsas, Once, 8.10, Bernhard y Cía.; 581 Once, 8.00, M. Capello; 115 Once, 7.80; 435 Once, a 7.40, Palacios Hnos.; 339 Once, 7.30, W. y Martín; 300 Buenos Aires, 7.30, Cordiviola y Cía.; 615 Once, 7.20, Palacios Hnos.; 35 Sola, 7.20, A. Vélaz y Cía.; 330 B. A., 7.15, A. Rinaldi; 250 Once, 7.10, M. García y Cía.; 700 dars. 7.10, Pedro Volpacchio; 440 B. A. 7.10, Cordiviola y Cía.; 406 Once, 7.05; 130 Once, 7.00, A. Bellini y Cía.; 338 Once, 6.80, Cordiviola y Cía.
Cebada.— 215 bolsas, B. A., 7.70, Carlos Rosselli; 6 id. Sola, a 7.20, A. Vélaz y Cía.
Cebadilla.— 144 B. A., 6.60, Carlos Rosselli.
Nabo.— 281 bolsas, 20, Santamarina e hijos; 201 dpto., 20, B. Costa; 120 Once, 20, F. Castellan y Cía.; 285 P. Alsina, 19.70, Juan Lalor; 100 Once, 19.50, J. A. Tajan y Cía.; 72 Sola, 19.50, Chapar y Cía.; 365 Sola, 19.20; H. Ferro; 32 Sola, 19.20, M. Capello; 238 Once, 18.75, Seguí Hnos. y Cía.; 165 Once, 18.50, A. Bellini y Cía.; 239 Once, 18.25, Prescott y Cía. 365 Paelrmo, 7.70, Devoto Ltda.; 138 Once, A. Bellini y Cía.; 215 Sola, 16.50, M. de Hoz Hnos.; 51 Sola, 15; 106 Once, M. García y Cía.; 106 Once 14.90, M. García y Cía.; 52 B. A. 8.50, A. Bellini y Cía.
Lino.— 80 bolsas, Sola, a $ 20, Suc. B. Sansot; 50 dpto. 20 Bellocq e Hita; 149 Once, 18.50, Crespo y Rodríguez; 133 Sola, 18.50, S. y Bercetche; 100 Once, 17.90, J. A. Tajan y Cía.; 515 Sola, 17.20.
Semilla de alfalfa.— 239 bolsas, Once 8.40, Benvenuto Hnos.; 4 Sola, 8.40, 21 Once, 8.30, id.; 70 Sola, 8.20, Chapar y Cía.; 81 Sola, 8.20, A. Vélaz y Cía.; 89 Sola, 8.20, Benvenuto Hnos.
Alpiste.— 14 bolsas, Once, a 28.50, Seguí Hnos. y Cía.
Centeno.— 54 bolsas, Sola, 7.40, Chapar y Cía. 120 Once, 7.30, F. B. Arze y Hno.
Rye Grass.— 17 Sola, 8.00, Chapar y Cía.
Triguillo.— 16 bolsas Once, a pesos 9, Carlos Rosselli; 38 Once, 7., Oscamou y Cía.

MOVIMIENTO DE LANAS

	1924 kilog.	1923 kilog.
Entrada	93.180	—
Salida	53.421	—
Entrada desde 1 de Julio	44.329.254	56.125.793
Existencia	4.982.098	3.250.619

MERCADO DE HACIENDA VACUNA
(Liniers)

VENTAS DE HOY

AVALOS SALAZAR y Cía.—
66 novillos de Rauch a 0.207; 22 terneros de Caseros a 0.16 1|2; 6 vacas a 0.14; 21 vacas a 0.11 1|2.
AYARRAGARAY y Cía.—
8 torunos de 25 de Mayo a 0.10 1|2; 50 terneros de Chacabuco a 0.11.
ACCAME BELLINI y Cía.—
38 novillos de Suipacha a 0.23.
ALONSO y BLAQUIER—
87 vacas de Saladillo a 0.115.
ANASAGASTI JUAN—
54 novillos de Salto a 0.24.
ARZENO y Hno. F. B.—
22 vacas de T. Lauquen a 0.09.
ALCHOURRON Ltda. S. A.—
26 novillos de Tandil a 0.20; 27 vacas a 0.165; 12 novillitos a 0.12; 104 novillos de Ayacucho a 0.18; 28 de Balcarce a 0.13; 12 vaquillonas de Juárez a 0.14; 12 a 0.14; 20 mamones de Ayacucho a 0.08; 30 de Las Flores a 0.14; 79 terneros a 0.126; 2 torunos de A. Brown a 0.12; 8 terneros a 0.08; 4 vaquillonas a 0.14; 15 de Magdalena a 0.14; 2 torunos a 0.12; 7 vaquillonas a 0.132.
ARANCET y Cía. PEDRO—
7 novillitos ed Quemú Quemú a 0.15; 6 vaquillonas a 0.145; 15 a 0.125.
BEAZLEY M. y R.—
56 terneros de Laprida a 0.16; 24 vacas a 0.15.
BUNGE y BORN Ltda.—
84 vacas de G. Pinto a 0.154.
BAYONA JUAN—
38 vacas de Azul a 0.125; 11 vaquillonas a 0.16.
CROTTO Hnos.—
44 novillos de G. Alvear a 0.21.
COOP. DE HACENDADOS—
38 novillos de Pergamino a 0.206; 38 novillitos a 0.187; 2 toritos a 0.095; 2 novillitos a 0.125.
CARRIQUIRY, CASAUX y Cía.—
26 terneros de Rauch a 0.145; 24 id a 0.13.
CREDITO TERRITORIAL—
9 novillos de L. N. Alem a 0.178; 9 id a 0.145; 4 torunos a 0.135; 9 mamones de Pipinas a 0.12; 33 id a 0.92; 24 id a 0.09.
CRESPO y RODRIGUEZ—
12 novillos de Córdoba a 0.20 1|2; 13 terneros a 0.15; 4 vacas de Chacabuco a 0.14; 4 terneros a 0.11; 10 vaquillonas a 0.14; 7 id a 0.12 1|2; 11 novillitos de La Pampa a 0.14; 26 terneros de Santa Fe a 0.11; 19 a 0.10; 11 a 0.13.
CHAPAR y Cía.—
5 terneros de Azul a 0.14; 7 vacas a 0.14; 8 vaquillonas a 0.14; 10 vacas a 0.12; 8 vaquillonas de Tandil a 0.162; 13 id a 0.16; 30 novillos a 0.212; 49 terneros de Magdalena a 0.13; 34 novillos a 0.19 1|2; 4 vacas a 0.13 1|2; 8 id a 0.13 1|2.
[illegible] de 9 de Julio a 0.14; 19 a 0.14; 28 a 0.12; 6 vaquillonas a 0.095; 2 toros a 0.095; 3 novillos a 0.12; 6 terneros a 0.16.
COLOMER LUIS M.—
4 vacas de Pellegrini a 0.105; 2 vaquillonas de Larramendy a 0.11; 3 terneros a 0.15; 4 vaquillonas a 0.11; 2 vacas a 0.105; 1 mamn a 0.15; 1 ternero de Córdoba a 0.11.
CANDAU y Cía. TOMAS—
4 vacas de Rauch a 0.13 13 terneros a 0.14; 17 id a 0.13 1|2; 2 toritos a 0.10.
DE LELLIS y FAGES Hnos.—
80 terneros de Pehuaj a 0.12; 7 id a 0.18.
DE LOS SANTOS C. y COPES—
20 vacas de A. Brown a 0.12 1|2; 80 terneros a 0.12 1|2.
DELFINO Hnos.—
49 vacas de Juárez a 0.15; 22 novillitos a 0.15; 4 a 0.12; 8 vaquillonas a 0.157; 14 a 0.135; 1 novillo a 0.20; 2 a 0.18; 4 terneros a 0.14.
DEVOTO y Cía. Ltda. TOMAS—
50 terneros de Juárez a 0.105; 20 vaquillonas de Rivadavia a 0.152; 25 a 0.14; 5 vacas a 0.152; 5 id de Suipacha a 0.09; 17 novillitos a 0.185; 11 vaquillonas de G. Pinto a 0.16; 5 vacas a 0.135; 5 terneros a 0.172; 14 id de Juárez a 0.122; 18 a 0.114; 24 a 0.11; 10 vaquillonas de Pinto a 0.165.
DRYSDALE y Cía. J. A.—
10 novillos de Pehuajó a 0.17; 6 a 0.14; 18 vacas a 0.127; 31 id de Colman a 0.117; 84 terneros a 0.132; 18 a 0.162.
DIECKMANN Hnos.—
3 terneros de Bm. Mitre a 0.112; 25 a 0.17; 25 a 0.156; 15 a 0.186; 17 a 0.162; 14 a 0.17.
ESTREME Hnos.—
17 novillos de Suipacha a 0.17; 6 vaquillonas a 0.14.
ESTRUGAMOU JUAN—
25 vaquillonas de Pampa Central a pesos 0.13; 42 id de Cañuelas a 0.10; 14 vacas a 0.115; 5 novillos a 0.19; 5 id a 0.15.
FERRARI Hnos. y Cía.—
50 novillos de Pringles a 0.195.
FERNANDEZ CASTELLAN y Cía.—
7 terneros de Chivilcoy a 0.10; 14 a 0.11; 7 a 0.11.
FRUGONI y RIVERA—
4 novillos de Rauch a 0.192; 7 vacas a 0.08; 11 novillitos a 0.135; 4 vaquillonas a 0.14.
GIBSON Hnos.—
19 terneros de Caseros a 0.192; 16 a 0.182; 25 vaquillonas a 0.182.
GOÑI Ig. (hijo) y Hnos.—
24 novillos de Laprida a 0.235; 39 terneros de Córdoba a 0.14; 2 novillitos a 0.15; 4 terneros a 0.16; 3 vaquillonas a 0.13.
GIOJA y Cía.—
40 novillos de Chacabuco a 0.212.
IRIART y Cía. ADOLFO—
10 terneros de Bragado a 0.12; 25 a 0.132; 14 de Viamonte a 0.14; 21 a 0.11.
JOLLY ENRIQUE—
5 novillitos de Pringles a 0.18; 6 vacas a 0.16; 8 a 0.16; 8 vaquillonas a 0.18 1|2.
LIZARRALDE Hnos.—
22 novillos de Amenábar a 0.222; 35 terneros de Cambaceres a 0.11.
LASCURAIN y ETCHEGARAY—
50 terneros de Azul a 0.14; 24 vacas de Tapalqu a 0.135; 25 terneros de Azul a 0.10; 13 vaquillonas a 0.10; 10 a 0.13; 35 terneros de Viamonte a 0.11; 25 vacas de Saladillo a 0.152; 10 terneros a 0.155; 35 a 0.52; 12 vacas de Azul a 0.14; 20 terneros a 0.13.
LANUSSE P. y A.—
20 terneros de G. Alvear a 0.12; 25 a 0.128; 25 a 0.126; 25 a 0.142; 24 a 0.148; 16 de Alem a 0.168; 20 a 0.14; 14 a 0.14; 14 novillos a 0.14; 11 a 0.252; 20 vacas a 0.262; 30 a 0.126; 25 terneros a 0.11; 25 de Rauch a 0.154; 23 vacas de Santa Fe a 0.124; 23 a 0.122; 23 a 0.12; 50 novillos de Pampa Central a 0.262; 46 a 0.262; 12 a 0.202; 20 terneros de Rivadavia a 0.162; 15 a 0.178; 12 vacas a 0.132; 26 a 0.114; 4 id a 0.138, 70 novillos a 0.216; 24 a 0.192; 14 a 0.208.
LALOR JUAN—
14 terneros de Azul a 0.112; 11 vaquillonas de C. Pringles a 0.132; 12 a 0.156; 8 novillos a 0.156; 18 terneros de Córdoba a 0.174; 20 vaquillonas a 0.17; 16 a 0.182; 19 a 0.182; 17 terneros a 0.152; 19 vaquillonas de Azul a 0.142; 19 a 0.138; 19 a 0.142; 19 a 0.146; 20 a 0.14; 14 vacas a 0.142; 2 vaquillonas a 0.166; 6 terneros a 0.172; 2 a 0.20; 3 novillos a 0.10; 19 terneros de Santa Fe a 0.152; 16 a 0.142; 17 a 0.164; 14 a 0.172; 18 a 0.154; 3 novillitos de Tapalqué a 0.142; 25 terneros a 0.12; 3 vaquillonas a 0.138; 15 terneros a 0.116; 21 a 0.12; 12 novillitos de San Vicente a 0.114; 7 vacas a 0.12; 7 a 0.108; 24 novillitos a 0.144; 17 terneros de Rauch a 0.128; 16 a 0.144; 17 a 0.15; 5 vacas de Matanza a 0.102; 5 terneros a 0.146; 8 vacas a 0.152; 10 vaquillonas a 0.134; 15 a 0.12; 11 terneros a 0.10; 25 de Saladillo a 0.118; 25 a 0.088; 25 a 0.114; 25 a 0.084; 4 vacas de Chascomús a 0.062; 6 terneros a 0.158; 12 a 0.15; 10 a 0.158; 10 a 0.154; 10 a 0.15; 12 vacas de Rauch a 0.138; 12 a 0.132; 25 novillos de Tapalqué a 0.206; 12 vacas de Pehuajó a 0.12; 5 terneros a 0.11; 7 a 0.098; 12 vaquillonas a 0.128; 10 a 0.134; 25 terneros de Saladillo a 0.114; 3 novillitos de Bolívar a 0.068; 5 novillos a 0.126; 4 vacas a 0.118; 3 terneros a 0.14; 6 vaquillonas a 0.138; 17 id de Pehuajó a 0.084; 16 a 0.072; 15 terneros a 0.102; 16 a 0.104; 16 a 0.10.
MENDEZ y Cía. J. M.—
19 vacas de Tandil a 0.123; 6 vaquillonas a 0.14; 12 a 0.135.
NALE, REPETTO y Cía.—
18 novillos de 25 de Mayo a 0.263; 12 terneros a 0.12; 7 a 0.11; 5 novillos a 0.125; 9 vaquillonas a 0.10.
OJAM y LABIANO—
24 novillos de Tandil a 0.234; 52 terneros a 0.145.
PATRON F. L.—
21 novillos de Coln a 0.23 1|2; 22 de Suipacha a 0.21; 8 id de C. Casares a 0.21; 68 id a 0.19; 2 id a 0.10; 13 vaquillonas de Lincoln a 0.12; 10 vacas a 0.10; 8 terneros a 0.12; 36 vaquillonas a 0.10.
PRYOR E HIJOS—
60 vaquillonas de Córdoba a 0.165.
PALACIOS Hnos.—
7 vaquillonas de Azul a 0.173; 5 id a 0.15; 19 terneros a 0.172.
PAZ ADOLFO F.—
5 novillos de Azul a 0.14; 9 vacas a 0.14; 18 a 0.13; 18 vaquillonas a 0.155.
PEGASANO ROCCATAGLIATA y Cía.—
22 novillos de Rauch a 0.19; 30 a 0.17; 52 terneros a 0.155; 24 vacas a 0.12; 65 id de C. Casares a 0.095.
RUIZ y Cía. ERNESTO D.—
100 novillos de E. Echeverría a 0.18.
RUBIN D. ZUBIAURRE y Cía.—
12 novillitos de Azul a 0.18; 9 vacas a 0.14; 6 vaquillonas a 0.18; 10 vacas de Olavarría a 0.14; 8 vaquillonas a 0.15; 9 id a 0.14.
RIPOLL JUAN S.—
43 novillos de Saladillo a 0.192.
RIVERA ANTONIO—
10 novillos de Bragado a 0.19; 12 vacas a 0.112; 40 terneros de Rojas a 0.124.
ROBLEDO ARTURO—
26 vacas de Suipacha a 0.13; 14 a 0.13.
SALABERRY y BERCETCHE—
2 terneros de S. A. de Areco a 0.072; 8 a 0.182; 11 a 0.16; 10 a 0.162; 11 a 0.152; 13 a 0.132; 13 a 0.172; 13 a 0.16; 11 a 0.16; 7 id de Tandil a 0.124; 11 a 0.104; 7 a 0.148; 16 a 0.124; 14 a 0.124; 5 a 0.258; 4 vaquillonas a 0.106; 11 de Magdalena a 0.124; 16 a 0.116; 18 a 0.114; 21 a 0.118; 26 novillos a 0.174; 3 terneros de Matanza a 0.66; 2 vaquillonas a 0.104; 5 terneros a 0.108; 8 vacas a 0.106; 10 terneros a 0.92; 7 vacas a 0.058; 8 terneros de G. Rodríguez a 0.92; 6 vacas a 0.11; 11 novillitos a 0.104; 2 toros a 0.098; 21 novillos de Junín a 0.190; 24 a 0.18; 19 terneros de Rauch a 0.136 16 a 0.14; 15 a 0.152; 12 vaquillonas de Cañuelas a 0.112; 18 a 0.186; 16 a 0.13; 17 a 0.126; 15 vacas a 0.114; 18 a 0.114; 15 a 0.24; 12 a 0.104; 11 a 0.098; 13 de Lobos a 0.118; 14 terneros a 0.156; 12 a 0.13; 15 a 0.136; 15 a 0.14; 27 vacas a 0.11; 14 novillos a 0.18; 14 vacas a 0.096; 16 terenros a 0.162; 13 a 0.132; 25 de Lobos a 0.16; 21 de N. de Julio a 0.134; 11 novillitos a 0.104; 3 a 0.122; 15 terneros de Magdalena a 0.142; 13 a 0.136; 7 a 0.204; 25 a 0.17; 12 vaquillonas a 0.15; 10 a 0.158; 18 a 0.136; 16 a 0.154.
S. A. MERCANTIL PODESTA—
108 novillos de N. de Julio a 0.23; 39 vacas a 0.13; 74 de Córdoba a 0.15.
SUC. BELTRAN SANSOT—
15 novillos de Laprida a 0.26; 10 vaquillonas a 0.145.
SANTAMARINA E HIJOS—
11 terneros de Bolívar a 0.115; 19 id mamones a 0.14; 45 novillos de Laprida a 0.228; 24 a 0.19; 20 vaquillonas a 0.13; 13 novillos de Lobos a 0.189; 87 a 0.206; 16 vaquillonas de Tandil a 0.16; 7 terneros a 0.15; 11 a 0.14; 4 a 0.11; 4 mamones a 0.14.
THOMPSON y Cía. R. A.—
56 novillos de Córdoba a 0.195; 35 vaquillonas a 0.158; 23 vacas de Guaminí a 0.09; 6 vaquillonas a 0.13; 13 terneros a 0.105; 20 a 0.142.
UNZUE ALZAGA y Cía.—
54 novillos de Rojas a 0.252; 72 vacas de Bolívar a 0.115.
VELAZ y Cía. ANGEL—
24 novillos de Córdoba a 0.182; 11 terneros de Bragado a 0.12.

MERCADO DE HACIENDA LANAR

Tablada F. C. O.

La entrada del día fué de 9.006 animales, habiéndose vendido durante la mañana 2370 cabezas de la siguiente forma: Sansinena, 325; La Blanca, 4687; Armour, 1100; The Anglo, 1884; Swift, 1099; Wilson, 165, Muller, 363 y 1041 para los abastecedores locales.

Precios corrientes.—
Capones esp. frigorífico, de $ 13.50 a 20.50.
Ovejas esp. matadero, de 12.80 a $ 20.00.
Ovejas generales, de $ 7.50 a 10.50.
Borregos esp. y excep. frigorífico, de $ 18.50 a 21.50.
Borregos generales, de $ 15.50 a $ 17.30.
Borregos generales mataderos, de $ 10 a 14.

ARANCET PEDRO Y CIA.—
98 borregos fco. do Quemú Quemú, a $ 19.50.
BUNGE Y BORN LTDA.—
140 ovejas mat. de D. de Alvear, a $ 18; 179 borregos fco. de id. a 21.50.
BELLOCQ E HITA.—
75 capones fco. de Cangallo, a pesos 19.50.
CASAS JOSE B.—
104 borregos fco. de Hermanas, a $ 18.
DAYÑALE J. A. Y CIA.—
739 capones fco. de Pringles a $ 16; 140 borregos id. de id. a 15.50.
DE LOS SANTOS J. C. Y CIA.—
50 borregos fco. de Colman, a pesos 18.50; 35 id. id. de id. a 15.30; 34 borregos mat. de id. a 13.50.
ERREA VALENTIN.—
200 borregos fco. de Cabildo, a pesos 19.50.
ETCHEVERRY JOSE Y CIA.—
354 capones fco. de Rawson, a pesos 19.20.
IZARRA Y VILLA.—
99 capones fco. de Pringles, a pesos 19.80; 12 carneros de id. a 13; 97 borregos fco. de di. a 17.50; 115 id id. de id. a 17.50 101 ovejas mat. de id. a 15.50.
GOÑI J. HIJOS Y HNOS.—
452 borregos fco. de Lonquimay, a $ 17.
LALOR JUAN.—
47 capones fco. de Matanza a pesos 15.50; 65 ovejas mat. de Hortensia a 13; 170 borregos fco. de id. a 13; 30 borregos mat. de id. a 10.
LASCURAIN Y ETCHEGARAY. —
55 borregos fco. de 16 de Julio, a $ 21.50; 38 ovejas mat. de id. a 20; 40 borregos fco. de S. Román, a $ 21; 55 id. id. de id. a 19; 28 cap. id. de id. a 19.80; 10 id. id. de id. a 19.80; 47 ovejas mat. de id. a 17.50; 18 borregos mat. de 12 de Octubre, a $ 12; 112 carneros de id. a 14; 125 capones fco. de id. a 18; 50 ovejas mat. de id. a 17.80; 80 borregos fco. de id. a 18.50.
LANUSSE PEDRO Y ANTONIO. —
38 borregos fco. de Escalante, a $ 20.50; 11 capones id. de id. a 17; 27 ovejas mat. de id. a 15.50; 17 borregos fco. de id. a 16; 60 id. id. de id. a 15; 38 borregos mat. de id. a 13; 220 borregos fco. de Laprida, a 18; 27 cap. fco. de Krable, a $ 15; 10 borregos id. de id. a 14; 112 id. id. de id. a 18; 134 capones id. de id. a 17.5028 borregos id. de E. Ríos a 14; 53 borregos mat. de id. a 10.30; 25 ovejas id. de id. a 7.50; 114 id. id. de id. a 10.50; 27 capones fco. de E. Ríos, a 13; 119 id. id. de id. a $ 17.50.
MIHURA Y CIA.—
58 borregos fco. de E. Ríos, a pesos 20.20; 62 cap. id. de id. a 18.50; 20 ovejas mat. de id. a 12.50.
OJAN Y LABIAÑO.—
69 borregos fco. de Chapaleofú, a $ 17.40; 15 borregos mat. de id. a $ 13.20.
OJEA TOMAS Y H.—
110 borregos fco. de Uriburu, a pesos 17.30.
PALACIOS HNOS.—
82 borregos fco. de S. Luisa, a $ 15; 12 id. id. de id. a 20.60.
PATRON COSTAS Y PERO.—
40 carneros de Corbett, a $ 17.50; 15 id. de id. a 17.50; 11 cap. fco. de id. a 19; 316 borregos id. de id. a 21; 30 id. id. de Krable, a $ 20.50; 130 capones id. de id. a 20; 30 ovejas mat. de S. Elena a 16.50; 60 capones fco de id. a 20.
QUATREPAJES Y CIA.—
50 capones fco. Chacabuco a pesos 16.50; 30 ovejas mat. de id. a 14.80; 10 borregos id. de id. a 13.
ROSSI ANGEL.—
31 borregos fco. de Rawson, a pesos 17.80; 20 borregos mat. de id. a 12.70; 23 ovejas id. de id. a 12.50; 117 capones fco. de id. a 16.50; 18 ovejas mat. de id. a 12.50.
SCHINDLER Y GOWLAND. —
200 borregos fco. de Laprida a pesos 20.50.
SOTELO JOSE R.—
134 ovejas mat. de Viamonte a pesos 16.
SEGUI HNOS. Y CIA.—
220 capones fco. de Gamay a $ 17.
SALABERRY Y BERCETCHE.—
36 ovejas mat. de Tandil a $ 12.80; 12 capones fco. de id. a 14; 61 borregos id de id. a 18.
URTAZUN PEDRO Y CIA.—
95 borregos fco. de Laprida, a pesos 19; 15 capones fco. de Chapaleofú a 19.20; 82 borregos id. de id. a 19.
VELAZ ANGEL Y CIA.—
910 capones fco. de E. Ríos a pesos 16.20; 294 borregos id. de id. a $ 16.50.
IRIZOZ HNOS.—
87 capones fco. de Chapaleofú a $ 18; 76 id. id. de 16 de Julio, a 19.20; 13 capones id. de id. a 20.50.
BARCIA J. Y CIA.—
80 borregos fco. de S. Bernardo a $ 17; 185 borregos mat. de id. a 11; 101 ovej. id. de id. a 14.50; 121 borregos id. de id. a 11; 50 id. id. de id. a 11.
DE LELLIS Y FAJES HNOS.—
209 capones fco. de Los Toldos a $ 20; 64 id. id. de id. a 19.80; 38 borregos id. de id. a 15.50; 25 borregos mat. de id. a 13.

VENTAS DE HOY

MANTEL, ALBERA y Cía.—
52 cerdos, Pehuajó, a $ 0.48 el kilo.
OJAN LABIANO—
14 cerdos, Junín, a 0.53; 2 id. a $ 50 c|u.
AYARRAGARAY y Cía.—
20 cerdos, G. Pinto, a 0.52.
LANUS Y ARANCEDO—
52 cerdos, Pellegrini, a 0.47.
VELAZ y Cía. ANGEL—
48 cerdos, Villegas, a 0.43.
POLLEDO CASIMIRO F.—
12 cerdos, San Pedro, a 0.52; 27 id. a 0.43.
TORLASCHI ENRIQUE—
23 cerdos, Matanza, a 0.45; 18 id. Viamonte, a 0.45.
CREDITO TERRITORIAL—
20 cerdos, L. Alem, a 0.51.
CRESPO y RODRIGUEZ—
82 cerdos, Arenales, a 0.42; 33 id. Colón, a 0.54; 80 id., Saladillo, a 0.50; 20 id. C. Seguí, a 0.53; 55 id. Santa Fe, a 0.51; 64 id., Pellegrini, a 0.49; 70 id. Santa Fe, a 0.49; 23 id. a 0.44; 37 id. Chacabuco, a pesos 9.50 cada uno; 66 id. a 0.45 1|2; 33 id., Saladillo a 0.44.
SALABERRY y BERCETCHE—
40 cerdos, Rivadavia, a 0.49.
SEGUI Hnos. y Cía.—
40 cerdos, Rojas, a 0.47.
MENDEZ Hnos. y Cía.—
65 cerdos, Entre Ríos, a 0.40.
DE LELLIS y FAGES Hnos.—
38 cerdos, Meridiano Vo., a 0.42; 10 id. a 0.37.
RIPOLL JUAN S.—
20 cerdos, Saladillo, a 0.59; 30 id. Del Valle, a 0.52; 27 id., de la Riestra, a 0.43; 20 id., Sarmiento, a pesos 0.43.
LANUSSE PEDRO Y ANTONIO—
70 cerdos, T. Lauquen, a 0.53.
MONTANARO DANIEL—
21 cerdos, Matanza, a 0.42; 5 id. a $ 22 cada uno.

MERCADO DE HACIENDA PORCINA

(Liniers)

Con mercado un poco más animado que el día anterior, se efectuaron hoy las ventas de cerdos.
La etrada del día fué de 1.797 cerdos.
Las compras efectuadas por los frigoríficos durante la mañana, fueron las siguientes:
El Armour, 133 cerdos.
Los precios variaron para cerdos cacos y generales entre $ 0.37 a pesos 0.40; cerdos de media gordura, de $ 0.42 a 0.49; capones especiales de frigorífico, de $ 0.48 a 0.54; consumo de $ 0.57 a 0.59 el kilo.

MARITIMAS

TRANSPORTE DE CORRESPONDENCIA

Se distribuirá—

Mañana, de Europa y Brasil, en el Koln, con fechas hasta el 9 de mayo.
—El 30, de Gran Bretaña, en el Uruguayo, con fechas hasta el [illegible] mayo.
—El 30, de Europa y Brasil, en el Reina Victoria Eugenia, con fechas hasta el 13 de mayo.
—El 31, de Europa, en el [illegible] con fechas hasta el 3 de mayo.
—El 1o. de junio, de Europa y Brasil, en el Highland Rover, con fechas hasta el 11 de mayo.
—El 1o., de Europa y Brasil, en el Desirade, con fechas hasta el 11 de mayo.
—El 2, de Europa y Brasil, en el Principessa Mafalda, con fechas hasta el 16 de mayo.
—El 2, de Europa y Brasil, en el Nazario Sauro, con fechas hasta el [illegible] de mayo.
—El 5, de Europa y Brasil, en el Arlanza, con fechas hasta el [illegible] mayo.
—El 5, de Europa y Brasil, en el Aurigny, con fechas hasta el [illegible] mayo.
—El 6, de Europa y Brasil, en el Flandria, con fechas hasta el [illegible] mayo.
—El 8, de Europa y Brasil, en el Antonio Delfino, con fechas hasta el 21 de mayo.
—El 9, de Europa y Brasil, en el Alsina, con fechas hasta el [illegible] mayo.
—El 10, de Europa y Brasil, en el Demarara, con fechas hasta el [illegible] mayo.
—El 1, de Europa y Brasil, en el Principe di Udine, con fechas hasta el 23 de mayo.
—El 11, de Europa y Brasil, en el Sierra Nevada, con fechas hasta el [illegible] de mayo.
—El 11, de Norte América y [illegible] en el Southern Cross, con fechas hasta el 24 de mayo.

Se despachará—

Mañana, a las 7, en el San [illegible] para Méjico, sin alcance.
—Mañana, a las 13, en el Wu[illegible]berg, para Europa, sin alcance.
—El 30, a las 13, en el Malta, para Brasil y Europa, con alcance hasta las 19.
—El 30, a las 13, en el [illegible] Piper, para Gran Bretaña, con alcance hasta las 19.
—El 30, a las 13, en el [illegible] para Brasil y Europa, con alcance hasta las 19.
—El 31, a las 8, en el [illegible] Savoia, para Brasil y Europa, con alcance en el puerto hasta las [illegible]
—El 31, a las 19, en el [illegible] Grange, para Bran Gretaña, sin alcance.
—El 31, a las 8, en el Comodoro Rivadavia, para Punta Arenas, sin alcance.
—El 1o. de junio, a las [illegible], en el Hoedic, para Brasil y Europa, sin alcance.
—El 3, a las 13, en el Villa[illegible] para Europa, sin alcance.
—El 5, a las 13, en el [illegible] World, para Brasil, Japón, [illegible] Norte América, con alcance [illegible] 19.
—El [illegible] a las 8, en el [illegible]ria Eugenia, para Brasil, [illegible] Europa, con alcance en el puerto las 9 y 45.
—El 6, a las 7, en el [illegible] Brasil y Europa, con alcance [illegible] las 19.
—El 7, a las 13, en el Atlanta, [illegible] Brasil y Europa, con alcance [illegible] las 19.
—El 7, a las 13, en el Bagé, [illegible] Europa, sin alcance.
—El 7, a las 8, en el Voltaire, [illegible] Brasil, Japón, Centro y Norte [illegible]rica, con alcance en el puerto [illegible] las 9 y 45.
—El 1, a las 8, en el Nazario [illegible] para Brasil y Europa, con alcance [illegible] ta las 19.
—El 11, a las 8, en el Principessa Mafalda, para Brasil y Europa, [illegible] alcance en el puerto hasta las [illegible]
—El 11, a las 8, en el Arlanza, [illegible] Brasil, Madeira, Australia, Sud [illegible]ca, Nueva Zelandia y Europa, [illegible] alcance en el puerto hasta las [illegible]
—El 11, a las 13, en el Asturias, para Punta Arenas, sin alcance.
—El 11, a las 13, en el Koeln, [illegible] Brasil y Europa, con alcance [illegible] las 19.
—El 12, a las 13, en el España, [illegible] Europa, sin alcance.

MOVIMIENTO DEL PUERTO [illegible] LA CAPITAL

Entradas—

Vapor italiano Moncenisio, de la Plata, en el dique 2, a cargar.
—Vapor inglés Canonesa, de Londres, en la dársena Norte, con [illegible] general.
—Vapor inglés Sicily, de Rosario, [illegible] el dique 3, a completar su cargamento.
—Vapor nacional San Francisco, [illegible] Necochea, en la Boca, con carga.

Salidas—

Vapor inglés Andes, de la dársena Norte, para Southampton, con pasajeros y carga general.
—Vapor nacional Madryn, de la dársena Sur, para Deseado y [illegible] con carga.

Vapores esperados—

Hoy: holandés Poeldijk, de la [illegible]de, con carga, en el dique 2; [illegible] Catherina Biesterfeld, de Hamburgo, con carga, en el dique 2; italiano [illegible] saldo VII, de la rada, en el dique [illegible] a descargar; inglés Cambrian [illegible] de Amberes, con carga general, [illegible] dique 4; id Eirene, de Rosario, [illegible] dique 3, a completar su carga; [illegible]tlaw, de osario, en el dique 3, a completar su carga; id Collingham, de Rosario, en el dique 2, a completar su carga; griego Antonios D. Kyriazis, en el dique 2, a completr su carga; inglés Rhymney, de Río de Janeiro, en lastre, en el dique 1.
Mañana: alemán Keoln, de Bremen, con 555 pasajeros y carga general, [illegible] la dársena Norte.

Vapores a salir—

Hoy: halandés Zaanland, del dique 3, para Hamburgo, con carga; [illegible] americano Crofton Hall, del dique [illegible] para Nueva York, con carga; [illegible] Tuscany, del dique 2, para Liverpool, con carga; id Dalworth, del dique [illegible] para Dunkerque, con carga; id [illegible]ney, para Rosario, a cargar; id [illegible]borough, del Riachuelo, para [illegible] a cargar; id Lord Dowshire, del dique A, para Belfast, con carga.
Mañana: alemán Wurttemberg, del dique 3, para Hamburgo, con pasajeros y carga.

NAVEGACION FLUVIAL

Vapor a salir—
Para Montevideo, el Ciudad de Buenos Aires, a las 22 horas.

FERROCARRILES DEL ESTADO

Viajar por las líneas de los FF. CC. del Estado, es contribuir al mejoramiento de los servicios de transporte y a su economía y engrandecimiento.

Enviar las cargas por las líneas de los FF. CC. del Estado representa economía y seguridad en el transporte

Resúmen de los Mercados

Cotizaciones del día

MERCADO DE HACIENDA VACUNA

Entrada total: 8.101 animales; novillos, 2.203; vacas, 2.648; terneros, 3.250.
Compra total de los frigoríficos: 4.438.

COTIZACIONES DEL DIA

		Estado de la plaza
Novillos especiales (Chilled-beef) de frigorífico	De $ 0.252 a 0.262	Animada
,, gordos y especiales (congelar) ,,	,, 0.19 ,, 0.222	,,
,, gordos (Continente) ,,	,, 0.197 ,, 0.235	,,
,, generales, de consumo	,, 0.12 ,, 0.17	Encalmada
Novillitos especiales ,, ,,	,, 0.17 ,, 0.187	Animada
,, gordos ,, ,,	,, 0.12 ,, 0.16	Encalmada
,, generales ,, ,,	,, 0.07 ,, 0.11	Floja
Vacas especiales ,, ,,	,, 0.148 ,, 0.16	Animada
,, pasadas de grasa ,,	,, 0.135 ,, 0.15	,,
,, gordas para saladero	,, 0.11 ,, 0.13	,,
,, viejas y de conserva para frigorífico	,, 0.058 ,, 0.105	,,
Vaquillonas especiales, para consumo	,, 0.166 ,, 0.182	,,
,, gordas ,, ,,	,, 0.118 ,, 0.16	Floja
,, generales ,, ,,	,, 0.072 ,, 0.11	Encalmada
Terneros especiales ,, ,,	,, 0.172 ,, 0.204	,,
,, gordos ,, ,,	,, 0.122 ,, 0.165	Floja
,, generales ,, ,,	,, 0.072 ,, 0.115	Animada
Mamones gordos y especiales ,,		
,, generales ,,	,, 0.08 ,, 0.15	Muy floja
Toros y torunos gordos y especiales, para frigorífico	,, 0.12 ,, 0.135	Animada
,, ,, generales ,,	,, 0.095 ,, 0.105	
Bueyes gordos, para frigorífico	,, — ,, —	

MERCADO DE HACIENDA LANAR

Entrada total: 9.001 animales.
Compra total de los frigoríficos: 8.093. Consumo local. 1.277 cabezas.

COTIZACIONES DEL DIA

	La libra	Estado de la plaza
Capones pesados, especiales	De $ 0.25 a 0.27	Floja
,, livianos, gordos de frigorífico	,, 0.30 ,, 0.32	Animada
Ovejas livianas, gordas y especiales	,, 0.25 ,, 0.27	Firme
,, pesadas, con lana	,, 0.24 ,, 0.26	,,
Borregos especiales, de frigorífico	,, 0.43 ,, 0.45	Firme
,, generales ,,	,, 0.40 ,, 0.42	Sostenida
,, matadero	,, — ,, —	

MERCADO DE HACIENDA PORCINA

Entrada total: 1.797 animales.
Compra total de los frigoríficos: 133 cabezas.

COTIZACIONES DEL DIA

	El kilo	Estado de la plaza
Cerdos mestizos, excepcionales	De $ 0.57 a 0.59	Muy floja
,, ,, especiales de más de 140 kilos	,, 0.54 ,, 0.55	Muy floja
,, ,, ,, ,, 120 a 130	,, 0.52 ,, 0.53	,,
,, ,, ,, ,, 100 ,, 110	,, 0.48 ,, 0.50	,,
Capones frigoríficos ,, ,, 80 ,, 95	,, 0.44 ,, 0.47	,,
,, de media gordura, según clase	,, 0.40 ,, 0.43	,,
,, para invernada, según clase	,, 0.37 ,, 0.38	,,

BOLSA DE CEREALES

		Máximo	Mínimo
Trigo	15.224 bolsas	11.20	9.70
Triguillo	93 ,,	9.—	—
Maíz	43.099 ,,	7.95	6.95
Lino	1.752 ,,	20.—	13.—
Nabo	7.421 ,,	8.10	6.70
Avena	1.720 ,,	20.—	13.—
Cebada	235	—	—
Centeno	2.308 ,,	8.40	6.93
Alpiste	—		
Semilla de alfalfa	592 ,,	—	—
Harina	4.699 ,,		
Patatas	18.874 ,,	18.25	—
Porotos	3.377 ,,	0.75	0.40
Maní	10.480 ,,	29.—	65.—
Girasol	2.131 ,,	29.—	64.—
Garbanzos	447 ,,	—	—
Paja Guinea	431 ,,	—	—
Pasto	300 ,,	—	—
	299 ,,	—	—

REMATES

E. A. VIALE

JUDICIAL. — El Establecimiento "La Elisa" y El Puesto "La Magnolia" en G. Alvear y en Saladillo (F. C. S.) compuesto cada uno de 1.808 hs. 58 ás. 09 cs. y 264 hs. 04 á. 31 cs. Pertenecientes a la Sucesión de D. Máximo Mena. Divididos en 5 lotes cada uno. Tierra especial para Agricultura, Ganadería, Tambos y Granjas.

El sábado 7 de junio a las 14 horas (2 p. m.) en el Restaurant Bertuzzo en Saladillo.

Detalle de la venta: — "La Elisa" a 5 leguas de Alvear y San Enrique. Lote No. 1. Sup. 386 hs. 47 as. 41 cs. Base $ 78 la hectárea. Lote No. 2. Sup. 312 hs. 32 ás. 66 cs. incluído el Casco y mejoras. Base $ 128 la hectárea. Lote No. 3. Sup. 356 hs. 98 ás 61 cs. Base $ 80 la hectárea. Lote No. 4. Sup. 342 hs. 17 ás. 87 cs. Base: $ 97.60 la hectárea. Lote No. 5. Sup. 405 hs. 62 ás. 11 cs. con pablación de barro. Base $ 76,80 la hectárea.

Puesto "La Magnolia": — Sobre el pueblo de Saladillo. Campo muy especial en 5 lotes, cada uno de 52 hs. 80 ás. 96 cs. Base de venta por hectárea. Lote No. 1. Incluída la población de material y mejoras. pesos 358.48. Lote No. 2. $ 210.42. Lote No. 3. $ 278.12. Lote No. 4. $ 283.03. Lote No. 5. $ 202.42. — Venta ordenada por el señor Juez de 1a. Instancia Dr. Horacio A. Casco. — Seña 10 o|o, comisión 2 o|o. — Los campos se revisan por Gral. Alvear y Saladillo. Entrega inmediata. — Informes, detalles y planos a mi oficina: Lavalle 757, U. T. 2657, Retiro. — Eustaquio A. Viale. 19|663 v. junio 6

INDEPENDENCIA 1430 y 1436. — JUDICIAL. — Entre San José y Sáenz Peña. Edificio de altos: dos locales con comodidades y una casa habitación. Alquileres reducidísimos, $ 440 mensuales esto es, $ 5.280 al año, sin contratos. Puede producir por lo menos pesos 7.300 al año. Juez doctor Marcos A. Figueroa, secretario Dr. Aníbal F. Leguizamón. Juicio sucesorio de Joaquín Antonio Roig. Base. $ 40.265.33.

El miércoles 11 de junio, a las 15 (3 p. m.), en nuestro hall, 351 San Martín, 361. 11m. 258 (13 varas) de frente por 10m. 39 (12 varas). Planta baja: Dos locales para comercio independientes cada uno con una pieza altillo, cocina, patio y dependencias. Pueden dar $ 180 mensuales cada uno. Piso alto: Vestíbulo, sala, escritorio, comedor, dos habitaciones, cuarto de baño, cocina, pieza sirvientes y galería. Puede alquilarse en $ 250 mensuales. Visítense de 15 a 17. 8 o|o a cuenta de precio. Comisión 2 o|o. Escrituras por la oficina de Germán Tirigall. Informes, 351 San Martín, 361. — Bravo Barros y Cía.

19|667 v. junio 10.

Giménez Zapiola, Panelo y Cía.

JUDICIAL. EN FLORESTA. a Terrenos. Saráchaga entre Cervantes y Calderón, a tres cuadras de Rivadavia (altura 9300). Mide: 8m66 de frente al N. por 30m63 de fondo en el O. y 30m37 en el E. Base $ 1.584. Calderón esquina San Eduardo. Mide: 12m81 en el costado E., 6m en el N.E., 11m40 en el N., 20m22 en el O. y 12m58 en el S. Base $ 1.733.33. Orden juez doctor Abelenda, secretaría doctor Paz, a propuesta de partes, expediente "Schieroni de Aubone María Luisa y Aubone María Luisa, sus sucesiones". El domingo 1o. de junio a las 16 horas en los mismos. Seña 8 por ciento, comisión 2 por ciento. Giménez Zapiola, Panelo y Cía., Florida 239.

19|653-v. junio 1o.

Bravo, Barros y Cía.

TERRENO AL NORTE DE FLORESTA

JUDICIAL. — Miranda al lado del núm. 4781 esquina Benito Juárez. Frentes al S. E. y S. O. A tres cuadras de Segurola (adoquinada y con servicio de ómnibus de Belgrano a Vélez Sársfield) y a cuadra y media de Jonte, también adoquinada. Juez doctor Marcos A. Figueroa, secretario doctor José F. Oderigo. Testamentaría de don Casiano Castro. Base, pesos 1.000.

El domingo 8 de junio a las 14 (2 p. m.), en el mismo terreno. Mide: 11 m. 05 (12 v. 76) al S. E. sobre Miranda; 25 m. 20 (29 v. 10) al S. O. sobre Juárez; 24 m. 91 (28 v. 76) en el N. E., y 8 m. 12 (9 v. 38) en el N. O. 8 por ciento a cuenta de precio. Comisión 2 por ciento. Informes 351 San Martín 361. Bravo Barros y Cía.

19|659-v. junio 7.

TERRENO EN VILLA URQUIZA

JUDICIAL. — Avenida Olazábal entre Triunvirato y Pacheco. Al lado de los tranvías, a dos cuadras y media de la estación. Barrio espléndido, de mucho adelanto. Amplio, ideal para la casa de familia o de renta. Juez doctor Marcos A. Figueroa, secretario doctor José F. Oderigo. Testamentaría de don Casiano Castro. Base, pesos 6.000.

El domingo 8 de junio, a las 16 (4 p. m.), en el mismo terreno 8 m. 66 (10 v.) de frente al S. E., por 46 m. 81 (54 v. 05) o lo poco más o menos que resulte. Linda con la casa número 4863. Cerco de alambre tejido. 8 por ciento a cuenta de precio. Comisión, 2 por ciento. Informes, 351 San Martín 361. Bravo Barros y Cía.

19|660-v. junio 7.

QUINTAS ENTRE MORON Y HURLINGHAM. — JUDICIAL

Parte de la chacra conocida por "Los Ingleses. Tres fracciones de 4 hectáreas, 50 áreas y 2 hectáreas, 7 áreas. Con frente al camino real de Morón a Hurlingham, a dos cuadras del camino macadamizado a Campo de Mayo, a 20 cuadras al SO. de la estación Hurlingham y a 25 al NO. de Morón, del F. C. Oeste con servicio de trenes eléctricos. El sitio más alto y espléndido del paraje, para residencias veraniegas, granjas modelos y criaderos. Tierras negras sin desperdicio, con importantes plantaciones de árboles frutales y de adorno, utilizables como base para la formación de parques y jardines. Juez Dr. Marcos A. Figueroa, secretario Dr. Aníbal F. Leguizamón. Testamentaría de Harry Ernest Biedermann. Bases, $ 11.537.62 cada uno de los lotes 1 y 2 con frente al camino general, y $ 11.250 el lote tres.

El lunes 9 de junio, a las 15 (3 p. m.), en nuestro hall, 351 San Martín, 361. Lindan, camino general en medio, T. Andrade, Dr. Salas y Viuda de Genta, Pedro Valerga y otros

En el lote 1 hay casa con tres piezas y cocina de material y galpón de zinc. En el lote 3 hay otra población. Se visitan por Morón; el cochero Hernández conoce la fracción.

Escrituras por la oficina de Angel Lavista. 8 o|o a cuenta de precio. Comisión 2 o|o. Informes, 351 San Martín, 361. Bravo Barros y Cía.

19|661-v. junio 9.

SOBRE CONSTITUCION.—LA RENTA MAS ALTA. — JUDICIAL. — O'Brien 1247 a 1255 entre Santiago del Estero y Salta. A una cuadra y media de la Plaza y estación Constitución. Barrio de gran importancia comercial. De altos. Construcción solidísima. Dos locales y dos cómodas y amplias casas. Adoquinado y tranvía Lacroze al frente. Con alquileres muy reducidos y susceptibles de aumentarse en un 30 o|o por lo menos, produce $ 650 mensuales. Juez Dr. Marcos A. Figueroa, secretario Dr. Aníbal F. Leguizamón. Juicio sucesorio de don Joaquín Antonio Roig. Base, $ 59.741.73.

El miércoles 11 de junio, a las 15 (3 p. m.), en nuestro hall 351 San Martín 361. Terreno: 13m. 20 (15v24) por 41 m. 29 (47 v. 68) en el costado Oeste y 43m. 59 (50 v. 33) en el del Este. Edificio: Bajos: Dos locales para negocio que ocupan casi todo el terreno, con sótano y piso de portland, una habitación, patio y dependencias. Altos: Dos casas iguales. Cada una con sala, comedor, seis habitaciones, cuarto de baño, cocina, pileta para lavar y dependencias. Techos de azotea. cielorrasos de yeso y bovedilla. pisos pino de tea y mosaico, colosías, muros empapelados, escalera de mármol y obras sanitarias. Escrituras por la oficina del señor Germán Tirigall. 8 o|o a cuenta de precio. Comisión 2 o|o. Informes, 351, San Martín 361. — Bravo Barros y Cía.

19|666 v. junio 10.

José Bacigaluppi e Hijo

San Martín 56. U. T. 1168 y 4369 Avd.

JUDICIAL. — CASA EN BELGRANO. Calle Monroe No. 1626, entre Arribeños y Montañeses. A 1 cuadra de la Av. Blandengues, a 2 cuadras de los tranvías 35 y 36, a 4 del paseo de las Barrancas y de la estación del F. C. C. A. (eléctrico) y a 6 de la Av. Cabildo. Tasación $ 17.000. Base 2|3 partes de su tasación, $ 11.333.32. Terreno: 10 metros (11v55) por 40 metros. (46v20). Edificio: 3 habitaciones, una pieza chica, cocina y pileta. Adoquinado y cloacas. Juez Dr. I Arriola. Secretario Dr. B. del Castillo Quesada. Autos sucesorios: Ravazzini doña Josefa y Ravazzini doña Virginia. Se exigirá 8 o|o a cuenta de precio y 2 o|o de comisión. Datos a la secretaría actuaria o a nuestra casa, San Martín 56. — José Bacigaluppi e hijo.

El domingo 1o. de junio, a las 13.30 horas (1.30 p. m.), en la misma propiedad. — B. del Castillo Quesada, secretario.

Furst Zapiola y Cía.

JUDICIAL. — 23 FRACCIONES en Avellaneda y Dock Sur. A 3 cuadras de la Avenida Mitre a la altura del 2.100, con tranvía No. 22 y en un barrio densamente poblado y de acuerdo a la siguiente planilla:

Sección A, manzana 144, metros cuadrados 10.157.75, tasación pesos 20.315.50. Base 2|3 partes $ 13.543.66.

Sección A, manzana 143, metros cuadrados 16.900, tasación $ 42.250. Base 2|3 partes $ 28.166.66.

Sección A, manzana 28, metros cuadrados 3.813, tasación $ 9.532.50. Base 2|3 partes $ 6.355.

Sección A, manzana 29, metros cuadrados 14.678.70, tasación $ 36.696.75. Base 2|3 partes $ 24.464.50.

Sección A, manzana 30, metros cuadrados 11.978, tasación $ 29.945. Base 2|3 partes $ 19.963.32.

Sección A, manzana 35, metros cuadrados 11.978, tasación $ 29.945. Base 2|3 partes $ 19.963.32.

Sección A (fracción), manzana 145 metros cuadrados 368.42, tasación $ 736.96. Base 2|3 partes $ 491.30.

Sección C, manzana 585, metros cuadrados 5.990.46, tasación $ 4.792.30. Base 2|3 partes $ 3.194.91.

Sección C, manzana 586, metros cuadrados 16.900, tasación $ 13.520. Base 2|3 partes $ 9.013.32.

Sección C, manzana 587, metros cuadrados 7.062.50, tasación pesos 5.573.75. Base 2|3 partes $ 3.715.82.

Sección C, manzana 583, metros cuadrados 16.900, tasación $ 11.830. Base 2|3 partes $ 7.886.66.

cuadrados 16.900, tasación $ 11.830.

Sección C, manzana 582, metros Base 2|3 partes $ 7.886.66.

Sección C (fracción), manzana 66, metros cuadrados 4.942.68, tasación $ 3.707.01. Base 2|3 partes $ 2.471.34.

Sección D (lote), manzana 132, metros cuadrados 31.103.10, tasación $ 15.551.55. Base 2|3 partes $ 10.367.70.

Sección D (lote), manzana 131, metros cuadrados 48.800, tasación pesos 24.400. Base 2|3 partes $ 16.266.66.

Sección D (lote), manzana 130, metros cuadrados 49.250, tasación pesos 24.625. Base 2|3 partes $ 16.416.66.

Sección D (lote), manzana 129, metros cuadrados 49.650, tasación pesos 24.825. Base 2|3 partes $ 16.550.

Sección D (fracción), manzana 112, metros cuadrados 19.596.48, tasación $ 9.798.24. Base 2|3 partes $ 6.532.16.

Sección E (lote), manzana 25, metros cuadrados 34.250, tasación pesos 13.700. Base 2|3 partes $ 9.133.33.

Sección E (lote), manzana 26, metros cuadrados 50.000, tasación pesos 20.000. Base 2|3 partes $ 13.333.33

Sección E (lote), manzana 27, metros cuadrados 50.000, tasación pesos 20.000. Base 2|3 partes $ 13.333.33.

Sección E (lote), manzana 28, metros cuadrados 50.000, tasación pesos 20.000. Base 2|3 partes $ 13.333.33.

Sección E (fracción), manzana 29, metros cuadrados 34.145.78, tasación $ 13.658.31. Base 2|3 partes pesos 9.105.54.

Venta ordenada por el juez doctor Martín Abelenda, secretaría del doctor Rojas, en el juicio caratulado "Pola E. Piaggio contra Correa de Núñez Aniceta Ana su sucesión y otros sobre cumplimiento de contrato". El martes 3 de junio a las 15 horas en nuestra casa Reconquista 434 (Capital Federal). Exigiremos por orden judicial 8 o|o de seña y 2 o|o de comisión, en dinero efectivo. Pidan prospectos detallados en nuestra casa Reconquista 434. — Furst Zapiola y Cía.

19|643-v. junio 3.

Rodolfo E. Louit y Cía.

JUDICIAL. — En Lanús. Propiedad Santa Fe 4479, que mide: 8.66 metros de frente; 42.55, por costado S.O. y 42.19 por el N.E. Base $ 2.000, m|legal.

JUDICIAL — En Lanús. Terreno lindero, esquina Santa Fe y Tejedor, que mide: 12.10 metros y 43.66 en sus frentes; 42.55 por costado N. E. y 4.86 por el N.O. Sin base.

El 29 de mayo, a las 15, remataremos sobre los mismos. Orden del señor juez, doctor J. Isaac Arriola, secretaría doctor Dámaso Palacio, en los autos "Goya José contra Carlos Pesce". Exigeremos el 8 o|o y 2 o|o de práctica. — Dámaso E. Palacio.

19|629-v. mayo 29.

Juan P. Oliver

JUDICIAL.—CHALET DE MATERIAL DE ALTOS Y BAJOS en Belgrano, calle Republiquetas entre Holmberg y Plaza, compuesto de 9 habitaciones y dependencias, a 3 cuadras de la estación Saavedra, F. C. C. A., cuyo terreno mide: al frente 30.64 metros; al fondo 25.90 metros, al costado lindando con el ferrocarril 95.30 metros, al otro costado 51.80 y 43.30 metros, o sean en total 2611.33 metros cuadrados. Base 21.636.33 pesos. Acto continuo, remataré, 5 lotes de terreno, contiguos al anterior, Nos. 2, 3, 4, 5 y 6; los 4 últimos con frente a Republiquetas y el No. 2 a Holmberg: los Nos. 3, 4 y 5, miden 10 x 33.30 metros c|uno, o sean 330 metros cuadrados; el No. 2, mide 10 x 38.66, 386.60 metros cuadrados. Base 5 pesos por metro; el No. 6 esquina, mide 8.66 x 33.30, 288.37 metros cuadrados, Base, 5.60 el metro. Juez doctor Horacio A. Casco Secretaría Bauzá. Tribunales de La Plata. Juicio "Dominici y Durante, División de condominio". Seña 10 o|o. Comisión 2 o|o.

El jueves 29 de mayo a las 15. Sobre los mismos. Planos y datos al martillero, calle 45 No. 668, La Plata.

19|631 v. 29 mayo

González Victorica Hnos.

JUDICIAL.—TERRENOS

La esquina Sarmiento y Avenida General Paz, en tres lotes. Bases $ 1.50 y $ 2 la vara. Lotes 9, 10 y 11, Manzana A, Partido de Matanza. Paraje "Villa Insuperable". Cinco lotes en Quilmes, F. C. S. Bases: $ 0.90 y $ 1.20 vara. Lotes 23 al 27, Manzana K y sea la esquina Paso y Paz. Juez doctor Ferrarotti, secretario González del Solar. Juicio: Banco Nación Argentina contra Ponsinibbio. Seña 8 o|o, comisión 2 o|o. El miércoles 4 de junio a las 16 (4 p. m.) en el hall de ventas del señor Oreste Andreone, Sarmiento 466. Datos a González Victorica Hnos., Sarmiento 466. U. T. 3945 Avenida.

19|647-v. junio 4.

BANCOS

BANCO EL HOGAR ARGENTINO — FUNdado en septiembre de 1890
Capital realizado . . . . $ 49.834.580.—
Reservas 10.935.515.35

Acuerdo préstamos hipotecarios y para construcciones. Vendo propiedades con facilidades de pago. Recibe depósitos a plazo fijo y en Caja de Ahorros. — Casa matriz: Avenida de Mayo 886. Bs. Aires.— Sucursales: Rosario de Santa Fe, Córdoba, Bahía Blanca, La Plata. — Diciembre de 1923. — A. Melián, Director gerente.

BANCO DE LA NACION ARGENTINA. — Fundado en el 1891. — Casa central: Buenos Aires, Plaza de Mayo.
Capital . . . . $ m|n. 152.428.886.12
Fondo de reserva $ o|s. 25 313 149 62
215 sucursales en toda la República
19 Agencias en la Capital

Belgrano: Cabildo 1900, esq. Suárez Boca del Riachuelo: Almirante Brown 1101 esq. Brandsen; Flores: Rivadavia 7000 esq. Pedernera; Mataderos: Tellier 2422. General Urquiza: Guanacache esq. Triunvirato. — No. 1: Montes de Oca 1699, esq. California 1101. — No. 2: Entre Ríos 1201 esq. San Juan 1820. — No. 3: Corrientes 3399, esq. a Gallo 401 — No. 4: Bernardo de Irigoyen 1000, esq. Carlos Calvo. — No. 5: Rivadavia 2856. — No. 6: Santa Fe 2299, esq. Azcuénaga. — No. 7: Caseros 2902 (Parque Patricios) — No. 8: Triunvirato 736. — No. 9: Santa Fe 4800. — No. 10: Independencia 3636. — No. 11: Aduana de la Capital. — No. 12: Callao 35. — Oficina de Depósitos Judiciales: En el Palacio de Justicia. — Oficina de Cambio: Inmigración (Dársena Norte).
SUCURSALES SUBURBANAS: Avellaneda, Lomas de Zamora, Morón, Olivos, San Fernando y Tigre

TASA DE INTERES
(Moneda legal solamente)

Abona	Anual
Por depósitos en Cuenta Corriente	Sin interés
Por depósitos a plazo Fijo con o sin libreta, a 6 meses	3 ½ %
Por depósitos a plazo Fijo con o sin libreta, a otros plazos	Convencional
Por depósitos en Caja de Ahorros, después de 60 días hasta $ 10.000 . .	4 %
Cobra:	Anual
Por adelantos en Cuentas Corrientes	7 %
Por descuentos de pagarés directos	6 ½ %
Por descuentos de pagarés con endoso y redescuentos	Convencional

El Banco de la Nación Argentina vende letras de Cambios sobre todos los países del mundo.

Ley Orgánica del Banco de la Nación Argentina: Artículo 10. — La Nación responde directamente de los depósitos y operaciones que realiza el Banco.

Buenos Aires, febrero 1o. de 1924. — Los Gerentes.

EDICTOS JUDICIALES

Por disposición del señor juez de 1a. instancia en lo civil de la Capital de la República, doctor don J. Isaac Arriola, se cita y emplaza por el término de treinta días, a contar desde la primera publicación del presente, a todos los que se consideren con derecho a los bienes dejados por fallecimiento de don ANTONIO PESSAGNO o PESSANO, ya sea como herederos o acreedores, para que dentro de dicho término, comparezcan por ante su juzgado y secretaría del que suscribe, a deducir sus acciones en forma, bajo apercibimiento de lo que hubiere lugar por derecho. — Buenos Aires, mayo 12 de 1924. — Juan Carlos Fox, secretario 19|635 v. jun. 14.

El señor juez de 1a. instancia en lo civil de la Capital de la República, doctor don Martín Abelenda, ha dispuesto se cite, llame y emplace por el término de treinta días, contados desde la primera publicación del presente, a todos los que se consideren con derecho a los bienes dejados por don CARLOS PATRUCHI, ya sean como herederos o acreedores, para que dentro de dicho término comparezcan a deducir sus acciones en forma, por ante su juzgado y secretaría del que suscribe, bajo apercibimiento de lo que hubiere lugar por derecho. — Buenos Aires, mayo tres de 1924. —Carlos G. Marín, secretario. 19|624 v. jun. 9.

El señor juez de 1a. instancia en lo civil de la Capital de la República, doctor don Juan Luis Ferrarotti, ha dispuesto se cite llame y emplace por el término de treinta días, contado sdesde la primera publicación del presente a todos los que se consideren con derecho a los bienes dejados por don ANDRES HERMENEGILDO BOERO, ya sean como herederos o acreedores para que dentro de dicho término comparezcan a deducir sus acciones en forma, por ante su juzgado y secretaría del que suscribe, bajo apercibimiento de lo que hubiere lugar por derecho. — Buenos Aires, abril 30 de 1924. — Héctor Olmedo Cortés, secretario. 19|618 v. junio 8.

Por disposición del señor juez de 1a. instancia en lo civil de la Capital de la República, doctor don J. Isaac Arriola, se cita y emplaza por el término de treinta días, a contar desde la primera publicación del presente, a todos los que se consideren con derecho a los bienes dejados por fallecimiento de don HONORIO ZABALA, ya sea como herederos o acreedores, para que dentro de dicho término, comparezcan por ante su juzgado y secretaría del que suscribe, a deducir sus acciones en forma, bajo apercibimiento de lo que hubiere lugar por derecho. — Buenos Aires, mayo dos de 1924. — E. del Castillo Quesada, secretario. 19|604 v. junio 5.

El señor juez de 1a. instancia en lo civil de la Capital de la República, doctor don Martín Abelenda, ha dispuesto se cite, llame y emplace por el término de treinta días, contados desde la primera publicación del presente, a todos los que se consideren con derecho a los bienes dejados por doña LUCIANA o LUCIA ETCHEBEST DE MENDITEGUY, ya sean como herederos o acreedores, para que dentro de dicho término comparezcan a deducir sus acciones en forma, por ante su juzgado y secretaría del que suscribe, bajo apercibimiento de lo que hubiere lugar por derecho. — Buenos Aires, mayo 7 de 1924.—Eduardo Rojas. 19|617 v. junio 7.

El señor juez de 1a. instancia en lo civil de la Capital de la República doctor don Juan Luis Ferrarotti, ha dispuesto se cite, llame y emplace por el término de treinta días, contados desde la primera publicación del presente a todos los que se consideren con derecho a los bienes dejados por don PEDRO VERDUGO ALBA y LUISA SANCHEZ DE VERDUGO, ya sean como herederos o acreedores para que dentro de dicho término comparezcan a deducir sus acciones en forma, por ante su juzgado y secretaría del que suscribe, bajo apercibimiento de lo que hubiere lugar por derecho. — Buenos Aires, abril 28 de 1924. —Enrique A. Peña, secretario. 19|609 v. junio 6.

Por disposición del señor juez de 1a. instancia en lo civil de la Capital de la República, doctor don J. Isaac Arriola, se cita y emplaza por el término de treinta días, a contar desde la primera publicación del presente, a todos los que se consideren con derecho a los bienes dejados por fallecimiento de don HONORIO ZABALA, ya sea como herederos o acreedores, para que dentro de dicho término, comparezcan por ante su juzgado y secretaría del que suscribe, a deducir sus acciones en forma, bajo apercibimiento de lo que hubiere lugar por derecho. — Buenos Aires, mayo 2 de 1924.—E. del Castillo Quesada, secretario. 19|604 v. junio 5.

El señor juez de 1a. instancia en lo civil de la Capital de la República doctor don Juan Luis Ferrarotti, ha dispuesto se cite, llame y emplace por el término de treinta días, contados desde la primera publicación del presente a todos los que se consideren con derecho a los bienes dejados por don REMO FIORONI, ya sean como herederos o acreedores para que dentro de dicho término comparezcan a deducir sus acciones en forma, por ante su juzgado y secretaría, bajo apercibimiento de lo que hubiere lugar por derecho — Buenos Aires, abril 25 de 1924. — Doctor Alfredo Persiani, secretario. 19|581 v. mayo 29.

El señor juez de 1a. instancia en lo civil de la Capital de la República doctor don Juan Luis Ferrarotti, ha dispuesto se cite, llame y emplace por el término de treinta días, contados desde la primera publicación del presente a todos los que se consideren con derecho a los bienes dejados por don FRANCISCO EMILIO BERGMANN o EMILIO BERGMANN, ya sean como herederos o acreedores para que dentro de dicho término comparezcan a deducir sus acciones en forma, por ante su juzgado y secretaría del que suscribe, bajo apercibimiento de lo que hubiere lugar por derecho. — Buenos Aires, abril 28 de 1924. — Doctor Enrique Aranda, secretario. 19|582 v. mayo 29.

El señor juez de 1a. instancia en lo civil de la Capital de la República, doctor don Martín Abelenda, ha dispuesto se cite, llame y emplace por el término de treinta días, contados desde la primera publicación del presente, a todos los que se consideren con derecho a los bienes dejados por don SCHNITZLER JULIO, ya sean como herederos o acreedores, para que dentro de dicho término comparezcan a deducir sus acciones en forma, por ante su juzgado y secretaría del que suscribe, bajo apercibimiento de lo que hubiere lugar por derecho. — Buenos Aires abril 28 de 1924. 19|584 v. mayo 29.

Por disposición del señor juez de 1a. instancia en lo civil, doctor Marcos A. Figueroa se llaman y emplazan a todos los que se consideren con derecho a los bienes dejados por fallecimiento de doña ANGELA COMANDI de LANNES, ya sean como herederos o acreedores, para que el término de treinta días, deduzcan su acción en forma por ante S. S. y secretaría a cargo del que suscribe; bajo apercibimiento de lo que hubiere lugar. — Buenos Aires, abril 23 de 1924. — Doctor Luis Quirno Costa, secretario. 19|583 v. mayo 29.

El señor juez de primera instancia en lo civil de la Capital doctor Marcos A. Figueroa, ha dispuesto se cite, llame y emplace por el término de treinta días, contados desde la primera publicación del presente, a todos los que se consideren con derecho a los bienes dejados por ANGEL ESTEBAN RAMOS, ya sean como herederos o acreedores, para que dentro de dicho término comparezcan a deducir sus acciones en forma por ante su juzgado y secretaría del suscripto, bajo apercibimiento de lo que hubiere lugar por derecho. — Buenos Aires, abril 28 de 1924. — Doctor José F. Oderigo, secretario. 19|587 v. 30 mayo.

Por disposición del señor juez de primera instancia en lo civil de la Capital de la República, doctor don J. Isaac Arriola, se cita y emplaza por el término de treinta días, a contar desde la primera publicación del presente, a todos los que se consideren con derecho a los bienes dejados por fallecimiento de don EUGENIO GRIFFI, ya sea como herederos o acreedores, para que dentro de dicho término comparezca por ante su juzgado y secretaría del que suscribe, a deducir sus acciones en forma, bajo apercibimiento de lo que hubiere lugar por derecho. - Buenos Aires, abril 12 de 1924. — Dr. B. del Castillo Quesada, secretario. 19|590 v. 30 mayo.

El señor juez de 1a. instancia en lo civil de la Capital de la República, doctor don Martín Abelenda, ha dispuesto se cite, llame y emplace por el término de treinta días, contados desde la primera publicación del presente, a todos los que se consideren con derecho a los bienes dejados por don CARLOS FEDERICO FUNCK o CARLOS FUNCK, ya sean como herederos o acreedores, para que dentro de dicho término comparezcan a deducir sus acciones en forma, por ante su juzgado y secretaría del que suscribe, bajo apercibimiento de lo que hubiere lugar por derecho. — Buenos Aires, mayo 1o. de 1924. — José C. Miguens, secretario. 19|594 v. 1o. junio.

Por disposición del señor juez de 1a. instancia en lo civil de la Capital de la República, doctor don J. Isaac Arriola, se cita y emplaza por el término de treinta días, a contar desde la primera publicación del presente, a todos los que se consideren con derecho a los bienes dejados por fallecimiento de don Juan o Juan Bautista Paravicini y Adela Breni o Brenni, ya sea como herederos o acreedores, para que dentro de dicho término, comparezcan por ante su juzgado y secretaría del que suscribe, a deducir sus acciones en forma, bajo apercibimiento de lo que hubiere lugar por derecho. — Buenos Aires, abril 4 de 1924.— Ricardo Bollini, secretario. 19|595 v. junio 2.

El señor juez de primera instancia en lo civil de la Capital de la República, doctor don Martín Abelenda, ha dispuesto se cite, llame y emplace por el término de treinta días, contados desde la primera publicación del presente, a todos los que se consideren con derecho a los bienes dejados por doña ZULEMA ANA LETICIA o ZULEMA ENA LETICIA o ZULEMA PRANDINA Y LEONARDI, ya sean como herederos o acreedores, para que dentro de dicho término comparezcan a deducir sus acciones en forma, por ante su juzgado y secretaría del que suscribe, bajo apercibimiento de lo que hubiere lugar por derecho. — Buenos Aires, abril 24 de 1924. — Dr. Eduardo Rojas, secretario. 19|597 v. junio 3.

El señor juez de primera instancia en lo civil de la Capital de la República doctor don Martín Abelenda, ha dispuesto se cite, llame y emplace por el término de treinta días, contados desde la primera publicación del presente, a todos los que se consideren con derecho a los bienes dejados por don GERONIMO AGOSTINI, ya sean como herederos o acreedores, para que dentro de dicho término comparezcan a deducir sus acciones en forma, por ante su juzgado y secretaría del que suscribe, bajo apercibimiento de lo que hubiere lugar por derecho. — Buenos Aires, abril 23 de 1924. — Dr. Eduardo Rojas, secretario. 19|601 v. 2 junio.

El señor juez de primera instancia en lo civil de la Capital, doctor Marcos A. Figueroa, ha dispuesto se cite, llame y emplace por el término de treinta días, contados desde la primera publicación del presente, a todos los que se consideren con derecho a los bienes dejados por doña CLARA LOUISE HENRIETTE BILS DE ZIEGLER, ya sean como herederos o acreedores, para que dentro de dicho término comparezcan a deducir sus acciones en forma por ante su juzgado y secretaría del suscripto, bajo apercibimiento de lo que hubiere lugar por derecho. — Buenos Aires, abril 21 de 1924. — Dr. José F. Oderigo, secretario. 19|596 v. jun. 2.

El señor juez de primera instancia en lo civil de la Capital, doctor Marcos A. Figueroa, ha dispuesto se cite, llame y emplace por el término de treinta días, contados desde la primera publicación del presente, a todos los que se consideren con derecho a los bienes dejados por AQUILES o AQUILES ALEJANDRO SCATTINI y MARIA o JOSEFINA MARIA LOCATELLI DE SCATTINI, ya sean como herederos o acreedores, para que dentro de dicho término comparezcan a deducir sus acciones en forma por ante su juzgado y secretaría del suscripto, bajo apercibimiento de lo que hubiere lugar por derecho.— Buenos Aires, abril 23 de 1924. — Doctor José F. Oderigo, secretario. 19|599 v. 3 jun.

Por disposición del señor juez de 1a. instancia en lo civil de la Capital de la República, doctor don J. Isaac Arriola, se cita y emplaza por el término de treinta días, a contar desde la primera publicación del presente, a todos los que se consideren con derecho a los bienes dejados por fallecimiento de don MARIANO JUAN o JUAN GUALBERTO MARIANO PEREYRA, ya sea como herederos o acreedores, para que dentro de dicho término, comparezcan por ante su juzgado y secretaría del que suscribe, a deducir sus acciones en forma, bajo apercibimiento de lo que hubiere lugar por derecho. — Buenos Aires, mayo 3 de 1924.—Juan Carlos Fox, secretario. 19|608 v. junio 5.

El señor juez de 1a. instancia en lo civil de la Capital de la República, doctor don Martín Abelenda, ha dispuesto se cite, llame y emplace por el término de treinta días, contados desde la primera publicación del presente, a todos los que se consideren con derecho a los bienes dejados por doña MARIANA KANE, ya sean como herederos o acreedores, para que dentro de dicho término comparezcan a deducir sus acciones en forma, por ante su juzgado y secretaría del que suscribe, bajo apercibimiento de lo que hubiere lugar por derecho. — Buenos Aires, mayo 2 de 1924. —Napoleón Paz (hijo), secretario. 19|602 v. junio 5.

El señor juez de 1a. instancia en lo civil de la Capital de la República, doctor don Juan Luis Ferrarotti, ha dispuesto se cite llame y emplace por el término de treinta días, contados desde la primera publicación del presente a todos los que se consideren con derecho a los bienes dejados por don ELIAS BAZZURO, ya sean como herederos o acreedores para que dentro de dicho término comparezcan a deducir sus acciones en forma, por ante su juzgado y secretaría del que suscribe, bajo apercibimiento de lo que hubiere lugar por derecho. — Buenos Aires, mayo catorce de 1924. — Enrique Aranda, secretario. 19|638 v. junio 16.

Por disposición del señor juez de 1a. instancia en lo civil de la Capital de la República, doctor don J. Isaac Arriola, se cita y emplaza por el término de treinta días, a contar desde la primera publicación del presente, a todos los que se consideren con derecho a los bienes dejados por fallecimiento de don PABLO LUIS MALET, ya sea como herederos o acreedores, para que dentro de dicho término, comparezcan por ante su juzgado y secretaría del que suscribe, a deducir sus acciones en forma, bajo apercibimiento de lo que hubiere lugar por derecho. — Buenos Aires, mayo 14 de 1924. —Floro Conde, secretario. 19|645 v. 19 junio.

Por disposición del señor juez de 1a. instancia en lo civil de la Capital de la República, doctor don J. Isaac Arriola, se cita y emplaza por el término de treinta días, a contar desde la primera publicación del presente, a todos los que se consideren con derecho a los bienes dejados por fallecimiento de don CAYETANO VICENTE GALLO o VICENTE CAYETANO GALLO o VICENTE GALLO, ya sea como herederos o acreedores, para que dentro de dicho término, comparezcan por ante su juzgado y secretaría del que suscribe, a deducir sus acciones en forma, bajo apercibimiento de lo que hubiere lugar por derecho. — Buenos Aires, mayo 14 de 1924. — Ricardo Bollini, secretario. 19|648 v. junio 20.

Por disposición del señor juez de 1a. Instancia en lo Civil, doctor Marcos A. Figueroa, se llaman y emplazan a todos los que se consideren con derecho a los bienes quedados por fallecimiento de don CLEMENTE SANCHEZ y doña MARIA HARGUINDEGUY de SANCHEZ, ya sean como herederos o acreedores, para que en el término de treinta días, deduzcan su acción en forma por ante S. S. y secretaría a cargo del que suscribe; bajo apercibimiento de lo que hubiere lugar.

Buenos Aires, mayo 19 de 1924. — José Cúneo, secretario. 19|652 v. junio 21.

Por disposición del señor Juez de 1a. Instancia en lo civil de la Capital de la República, doctor Marcos A. Figueroa, se cita y emplaza por el término de treinta días a contar desde la primera publicación del presente a todos los que se consideren con derecho a los bienes dejados por fallecimiento de don AGUSTIN JESUS RICOY SOTO, o AGUSTIN J. RICOY, o AGUSTIN JESUS RICOY o AGUSTIN RICOY, ya sean como herederos o acreedores para que dentro de dicho término, comparezcan por ante su juzgado y secretaría del que suscribe a deducir sus acciones en forma, bajo apercibimiento de lo que hubiere lugar por derecho.

Buenos Aires, mayo 10 de 1924. — José Cúneo, secretario. 19|650 v. junio 21.

LICITACIONES

CONSEJO ESCOLAR 16

Llámase a licitación pública por el término de 15 días a contar desde la fecha para la provisión de los siguientes artículos: 1.000 pares de botines para niños de 6 a 14 años, 1.500 Sweter id. id., 200 docenas de medias. Por más datos y pliegos de condiciones concurrir calle Cullen 5112, secretaría del Consejo Escolar 16. — Mayo 15 de 1924.

v. junio 4.

OBRAS SANITARIAS DE LA NACION

Por disposición del Directorio se llama a nueva licitación pública, para la construcción de las obras de provisión de agua potable a la ciudad de Rawson (Territorio del Chubut), de acuerdo en un todo con los planos, presupuestos y pliego de condiciones, que los interesados pueden consultar en la Dirección Técnica, calle Charcas 1840, cualquier día hábil de 13 a 15 horas.

Las propuestas se presentarán en la Secretaría del Directorio de las Obras Sanitarias de la Nación, Charcas 1840, y serán abiertas el 30 de junio próximo a las 15 horas, en presencia de los interesados que concurran al acto.

Buenos Aires, 26 de mayo de 1924. — L. Celasco, Secretario.

19|669, v. junio 5

INTENDENCIA MUNICIPAL DE PELLEGRINI

Aviso de licitación

Llámase a licitación pública por el término de treinta días a contar desde la fecha, para la instalación de una usina eléctrica para el suministro de luz pública y privada en el pueblo de José María Blanco (Tres Lomas) de conformidad con el pliego de bases y condiciones que se encuentran a disposición de los interesados en la secretaría de esta Intendencia.

Las propuestas serán abiertas en la casa municipal el día 1o. de Junio próximo a las 14 horas en presencia de los interesados que concurran al acto, pudiendo esta municipalidad aceptar la propuesta más conveniente o rechazarlas todas. — Pellegrini, abril 30 de 1924.

Victorino Guarrochena, Intend. Municipal. — Marcos Albarracín, secretario contador.

19|591 v. mayo 31.

Provincia de Buenos Aires

MINISTERIO DE GOBIERNO DE LA PROVINCIA DE BUENOS AIRES

Aviso de licitación

Llámase a licitación pública por el término de quince días a contar desde la fecha, para la provisión de víveres, medicamentos y artículos destinados al abastecimiento de las Cárceles, Asilos y Cuerpos de Policía, durante el 2o. semestre del año en curso, de acuerdo en un todo con el pliego de bases y condiciones que estará a disposición de los interesados en este Ministerio e Intendencia General de Suministros. Las propuestas deberán presentarse en el despacho del suscripto, el día 28 del corriente, a las 15 horas y su apertura tendrá lugar en esa oportunidad con intervención del señor Escribano Mayor de Gobierno y en presencia de los interesados que concurran al acto. — La Plata, 14 de mayo de 1924. — Faustino J. Legón, Oficial Mayor.

19|632 v. mayo 29.

MINISTERIO DE OBRAS PUBLICAS DE LA PROVINCIA DE BUENOS AIRES

Dirección General
División de Puentes y Caminos

Llámase nuevamente a licitación pública por el término de quince días para la construcción de doce casas-viviendas para peones camineros.

El presupuesto y pliego de bases y condiciones estarán a disposición de los interesados en la División de Puentes y Caminos, calle 7 No. 1175, — de esta Ciudad — todos los días hábiles durante las horas de oficina.

Las propuestas se abrirán el día once de junio del corriente año a las quince horas, en el despacho del Director de Puentes y Caminos, y en presencia de los interesados que deseen concurrir al acto.

La Plata, mayo 19 de 1924. — Firmado: Aníbal E. Giraldez, secretario general.

19|649 v. junio 4

MINISTERIO DE OBRAS PUBLICAS DE LA PROVINCIA DE BUENOS AIRES

DIRECCION GENERAL

División de Hidráulica y Perforaciones

Llámase nuevamente a licitación pública por el término de quince días para la adquisición de materiales destinados a obras de perforación.

Los pliegos de bases y condiciones se hallan a disposición de los interesados en la División de Hidráulica, calle 7 núm. 1175, de esta ciudad, todos los días hábiles, durante las horas de oficina.

Las propuestas se abrirán el día dieciseis de junio próximo, a las catorce horas, en el despacho del Director de Hidráulica y en presencia de los interesados que concurran al acto.

La Plata, Mayo 22 de 1924.
(Firmado): Aníbal E. Giráldez.
Secretario General.
19|664—v. Junio 7.

MINISTERIO DE OBRAS PUBLICAS DE LA PROVINCIA DE BUENOS AIRES

DIRECCION GENERAL

División de Arquitectura y Construcción de edificios

Llámase nuevamente a licitación pública por el término de quince días para la construcción de una rotonda en el paseo del Bosque de esta ciudad.

El presupuesto y pliego de bases y condiciones estarán a disposición de los interesados en la División de Arquitectura y Construcción de Edificios, calle 7 No. 1175, de esta ciudad todos los días hábiles durante las horas de oficina.

Las propuestas se abrirán el día doce de junio próximo a las catorce horas en el despacho del Director de Arquitectura y en presencia de los interesados que concurran al acto.

La Plata, Mayo 21 de 1924. — Firmado Aníbal E. Giraldez, secretario general.

19|655 v. junio 5.

MINISTERIO DE OBRAS PUBLICAS DE LA PROVINCIA DE BUENOS AIRES
DIRECCION GENERAL

División de Puentes y Caminos

Llámase a licitación pública por el término de quince días para la ejecución de las obras de construcción de un puente sobre el Río Arrecifes, en el camino de Capitán Sarmiento a San Pedro.

El presupuesto y pliego de bases y condiciones se hallan a disposición de los interesados en la División de Puentes y Caminos, calle 7 No. 1175, de esta ciudad, todos los días hábiles durante las horas de oficina.

Las propuestas se abrirán el día dieciseis de junio próximo, a las catorce horas, en el despacho del Director de Puentes y Caminos y en presencia de los interesados que concurran al acto.

La Plata, mayo 23 de 1924. — (Firmado): Aníbal E. Giraldez, secretario general.

19|668 v. junio 10.

MINISTERIO DE OBRAS PUBLICAS DE LA PROVINCIA DE BUENOS AIRES

DIRECCION GENERAL

División de Arquitectura y Construcción de edificios

Llámase nuevamente a licitación pública por el término de quince días para la construcción de un lavadero mecánico en el edificio que ocupa el Hospital San Juan de Dios.

El presupuesto y pliego de bases y condiciones estarán a disposición de los interesados en la División de Arquitectura y Construcción de Edificios, calle 7 No. 1175, de esta ciudad, todos los días hábiles durante la horas de oficina.

Las propuestas se abrirán el día doce de junio del corriente año, a las quince horas en el despacho del Director de Arquitectura y en presencia de los interesados que deseen concurrir al acto.

La Plata, Mayo 21 de 1924. — Firmado Aníbal E. Giraldez, secretario general.

19|654 v. junio 5.

SENADO DE BUENOS AIRES

Licitación

Llámase a licitación pública, bajo pliego cerrado, para la provisión e instalación en funcionamiento de un ascensor a cabina para levantar un peso neto de 600 kilos en un recorrido de 11m.72, y 6 paradas en el local del H. Senado de esta Ciudad, y de acuerdo con el pliego de condiciones que se puede consultar todos los días hábiles de hora 13 a 17, en esta Secretaría.

Las propuestas serán abiertas el día 5 del entrante mes de junio, a la hora 14, en el despacho de los suscriptos.

La Plata, Mayo 15 de 1924. — Los Secretarios.

19|640 v. Mayo 30

FERROCARRIL PROVINCIAL DE LA PLATA AL MERIDIANO V.

Aviso de licitación

Llámase a licitación por el término de quince días para la provisión de lubrificantes destinados al servicio de locomotoras y trenes durante el año 1924, de acuerdo con el pliego de bases y condiciones que está a disposición de los interesados en la Superintendencia, calle 53 No. 516, donde pueden solicitarse todos los días hábiles entre las horas 13 y 17, con excepción de los sábados que será de 10 a 12.

La presentación de propuestas y aperturas de las mismas tendrá lugar en la gerencia calle 17 y 71, La Plata, el día 30 de mayo a la hora 14, cuyo acto tendrá lugar en presencia del señor escribano mayor de gobierno. — La Plata, mayo 16 de 1924. — Raúl de la Serna, secretario.

19|642 v. m. 30

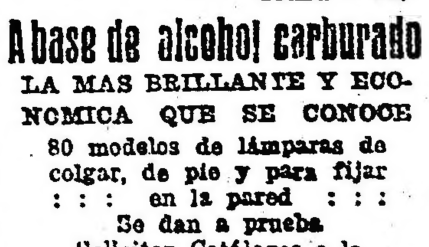

A base de alcohol carburado
LA MAS BRILLANTE Y ECONOMICA QUE SE CONOCE
80 modelos de lámparas de colgar, de pie y para fijar en la pared
Se dan a prueba
Soliciten Catálogos a la
Compañía Argentina de Alumbrado a Alcohol
Defensa 429 — Buenos Aires

BANCO ALEMÁN TRANSATLÁNTICO
BUENOS AIRES
Con motivo de la reedificación de su propiedad Reconquista esq. B. Mitre trasladó sus oficinas al local provisorio
CANGALLO 360 — Casilla de Correos 1365
SUCURSALES URBANAS:
Calle Callao esq. Corrientes y calle Lima 1660
Casa Central: DEUTSCHE UEBERSEEISCHE BANK — BERLIN
Casa Matriz: DEUTSCHE BANK — BERLIN
Con 24 Sucursales en la República Argentina, Uruguay, Brasil, Bolivia, Chile, Perú y España.
Dirección telegráfica para la Oficina principal y todas las Sucursales: "BANCALEMAN"
El Banco se encarga de toda clase de operaciones bancarias
E. ALBERT—P. RICHARZ, Directores.

Ya apareció
de JUAN JOSE FRUGONI
Lucha en el Parlamento
(Edición de 10 cuadernos)
PRECIO: 0.20
Para franqueo 0.05
Pedidos a esta Administración

BANCO GERMANICO DE LA AMERICA DEL SUD
RECONQUISTA 37 - 43 Dir. Tel.: "Sudamero" BUENOS AIRES
FUNDADO POR
Dresdner Bank y National Bank fur Deutschland en Berlin
CASA MATRIZ: Deutsch Sudamerikanische Bank A. G. Berlin
SUCURSALES: Hamburgo, Madrid, Méjico, Río de Janeiro, Valparaíso y Santiago de Chile
CAPITAL 20.000.000 DE MARCOS ORO
OPERACIONES BANCARIAS DE TODA CLASE
EN CAJA DE AHORROS m|n., 4 o|o anual
Depósitos a plazo, interés convencional — Cuentas corrientes y a plazo fijo en libras Esterlinas, dólares y otras monedas extranjeras, con interés.
ALQUILER DE CAJAS DE SEGURIDAD
ALBERT FRICKE, gerente.

Box -:- Esgrima — — — — — Pelota -:- Remo

DEPORTES

Automovilismo - Ciclismo Football -:- Pedestrismo

Asociación Argentina de Football

ENCUENTROS OFICIALES PARA MAÑANA

PRIMERA DIVISION

Bajo el patrocinio de la Asociación Argentina de Football, se jugarán mañana por el campeonato de primera división, los partidos siguientes:

Boca Juniors v. Argentinos de Banfield. Se jugará en Ministro Brin y Senquel, cancha del primero, a las 14.30 horas.

Boca Juniors: Tesorieri, Bidolgio, Mutis, Medici, Busso, Elli, Calomino, Cerrotti, Tarasconi, Pozzo y Pertini.

Alvear v. Boca Alumni. En Hidalgo y Giles, a las 15 horas.

Boca Alumni: S. Risso; S. Siciliani y P. Masueco; N. Gómez, V. Laurito y R. Bolzini; R. Pardal, A. Mariani, N. Botacui, A. Sachi, D. Gallardo y S. Bernard.

San Fernando v. Sportivo Dock Sud. En la cancha del primero en San Fernando a las 14.45 horas.

Argentinos de Quilmes v. Sportivo Barracas. A las 14.30 horas, en Quilmes.

Argentinos de Quilmes: A. de Luca; P. Chavin y F. Ortega; M. Márquez, C. Palasi y S. Ramos; O. González, L. Fabiano, J. Carreras, C. A. Bonelli y E. Estevarena.

Sportivo Barracas: J. Berardi; P. Castoldi y F. Cherro; E. Solari, H. Mc. Coubrey y C. Evaristo; F. Bienatti, A. Ravaschino, R. Cherro, A. Rosada y J. Cruz.

Temperley v. Sportivo del Norte. En Temperley, cancha del primero, a las 14.45.

Temperley: J. López; A. Durruty y J. Marcila; A. Perri, J. Coca, y J. Laurenzano; A. Salvetti, D. Fernández, A. Figueroa, A. Lazzo y J. Perinetti.

El Porvenir v. Argentinos Juniors. Se jugará en Gerli a las 14.45.

El Porvenir: E. López; A. Aiolfi y A. Landini; J. Amejeiras, A. Saccarello y P. Recciteili; D. Saccarello, A. Tubio, P. Ronzoni, J. Seoane y P. Gurruchaga.

Argentinos Juniors: J. Irribarren; P. Di Paola y J. C. Irribarren; C. Serra, L. Vaccaro y E. Méndez; D. Bianchi, A. Vergara, N. N., A. Perini y H. Rivas.

Porteño v. Progresista. En la cancha del primero, en Golf, a las 15 horas.

Porteño: F. Diez; N. N. y F. Camet; P. Loncán, E. Capopardo y E. Arlandini; A. Oliva, E. Ross, N. Vivaldo, J. Fernández Lima y S. Abella.

Huracán v. Urquiza. Se jugará en la cancha del Club Sportivo Dock Sur, a las 14.45 horas.

All Boys v. Palermo. En la cancha del primero, a las 14.45 horas.

Palermo: H. Orio; L. Carmona y S. Etcheverría; E. Patino, J. Morganti y H. Moyano; L. Molina, J. Rodríguez, A. Stagnaro, C. [illegible]

[illegible] las 14.45 horas, en la cancha del primero.

Nueva Chicago: E. Araya; J. Locatti y A. Capano; E. Laborie, A. Corveto y J. Voltura; J. Villagra, L. Galeano A. Humglinger, E. Galeano y G. Galeano.

LAWN TENNIS

SAN MARTIN LAWN TENNIS CLUB — TORNEO PARA MAÑANA

Mañana se jugarán en las canchas del San Martín Lawn Tennis Club un concurso de tennis doble, abierto para dobles mixtos. Por el primer ret se sortearán los compañeros que serán cambiados cada siguiente ret.

Las inscripciones se recibirán hasta las 17 horas del día de hoy en la secretaría del club organizador.

ASOCIACION DEPORTIVA DEL COMERCIO

Partidos para mañana

En las canchas que la Asociación Deportiva del Comercio posee en Palermo, se jugarán mañana los siguientes partidos de tennis

A las 10, Sra. E. McBeth y señorita López v. Srtas. Smith y R. Pascual; C. Subra v. Dodds; Srta. D. Sougnac v. señorita M. A. Tassara; a las 13.30 H. Rhode v. J. Bollini (condicional), F. W. Carrick v. Couchoud, J. Fernández v. A. Russeau (condicional), F. Zineroni v. C. A. Cerutti (condicional); a las 15, señorita R. Adels y Couchoud v. Srta. Janin y A. Compiano, Srta. R. de Pascual y J. Arteche v. Srta. D. Sugnac y R. Pucci, señorita M. Sugnac y L. Sormani v. Srta F. Adels y M. Sumay, Kurzhels y Rhode v. Cerutti y Russeau.

Sábado a las 14, Carrick v. A. Rousseau (condicional), Deos v. ganador Rhode v. J. Bollini.

Domingo a las 9, A. Compiano v. Mc Beth, J. Nasiff v. L. Sormani, ganad. Carrick v. Couchoud v. ganador Fernández v. A. Rousseau (condicional), Burton v. McMillan; a las 10, Sr. E. Sormani v. Srta. M. Sougnac; a las 11, señorita M. Tassara y Dodds v. ganadores de Srta R. Adels y Couchoud v. Srta. Janin y A. Compiano, Roussea y Cerutti v. McBeth y [illegible] (condicional; a las 13.30, McMillan v. ganador Compiano y McBeth, ganador Nasiff v. L. Sormani v. Zineroni v. Cerutti, Nieto y Carrick v. F. y A. Cermani; a las 14.30, señoritas M. Sougnac y Tassara v. Srtas. Sormani y C. Janin; a las 15.30, ganador Carrick v. Russeau v. Nieto (condicional), señora y Sr. McBeth v. ganadores de Srta. R. Pascual y J. Arteche v. Srta. D. Sougnac y R. Pucci, y ganador de Kurzhals v. Cerutti v. ganador Dodds v. Subra.

CLUB ATLETICO OBRAS SANITARIAS DE LA NACION

Correspondiente al torneo abierto de tennis, del Club Atlético Obras Sanitarias de la Nación, se jugarán mañana en las canchas del mismo, los partidos siguientes:

A las 8.45: R. Barthelemi v. A. Rias, R. Allan v. A. Costemalle, J. Devicenzi v. F. Schiff, N. Yoneyama v. A. Tenhamm y Srta. M. Nicolau y M. Nacamura v. señora de Collongues y J. Arteche; a las 9.45: J. Flesca y J. R López v. J. Cattáneo y F. Preston, O. Marzall y G. Barntini v. I. Gómez y J. Nasiff, F. Belgeri y J. Sánchez v. E. Grassi Díaz y A. Mujica, A. Devoto y F. Brisset v. T. Bessozi y A. Bonfiglioli y C. A. Bizarro v. R. Salcines; [illegible] y A. Barcelone v. R. Zabaleta y J. C. López, H. Allan y H. Bonfiglioli v. A. Caquet y H. Schiopetto, J. Brognocoli y A. Brignocoli v. A. Gallardo y E. Yerbara y J. Puan Balcarce y L. Pravato v. A. Labourdette y A. Zappa; a las 13.30: J. A. Artache y L. Collongue v. H. Rhode y C. Seigman, A. Rousseau y M. Palanconi v. M. Negri y F. Mujica (condicional), Srta. R. Devoto y J. Eraña v. Srta. L. Carwright y J. Nicolini, F. Belgeri v. W. Baladia, J. Agostino v. F. Brisset y Srta. M. E. González v. Srta E. Devoto (continuación); a las 14.30: Srta. E. Martegani y O. Schiopetto v. Srta. C. Broen y J. Baladia (condicional), Sra. y Sr. Sartore v Sra. de Kumasaka y K. Tstusumi, Sra. y Sr. Cattáneo v. Srta A. Bonfiglioni y J. Schulman, Srtas. O. Marzall y L. Janin v. Srtas. Ibe y Fota Gómez, Srta. A. Cancino v. Srta. E. Rivas; a las 15.30: Sra. y Sr. Hallett v. ganadores de señorita M. Nicolau y N. Nakamura v. Sra. de Collongues y J. Arteche, Srta H. Mendoza v. Srta. L. Martínez, L. Díaz y R. Paine v. A. Costemalle y A. Iriart, F. Mujica v. ganador de C. A. Bizarro y R. Salcines y A. De Mattey v. ganador de N. Yoneyama y A. Tenhamm.

PACIFIC RAILWAY ATLETIC CLUB

Torneo abierto

Mañana, el sábado y domingo próximos, se jugarán en las canchas del Pacific Railway Atletic Club, por el torneo abierto de tennis los partidos siguientes:

Mañana a las 9: J. Hardy v. F. Bryans; a las 10.30: Srta. D. Ap. Iwan y J. Hardy v. Sra. Whitton y F. Brians; a las 13.30, Srta. Governa v. Srta. P. Mc Clew, señorita E. Bulia v. Srta J. Ap. Ian, M. Bejo v. R. C. Whitton, J. Harte y A Rivas v C. J. Anstice y F. Brians; a las 15, Srtas L y P. McClew v. Srtas O. Mealla y M. Governa, Srta. M. E. Cazenave v. Srta B. Costa Sixto, E. Ghetti y E. Arata v. R. y W. Burke, Srta. Palmer y F. G. Jackson v. Srta. D. Ap. Iwan y J. Hardy o Sra. Whitton y F. Bryans.

Sábado: a las 13.30, Srta. M. Governa o P. McClew v. Srta. M. E. Cazenave o B. Costa Sixto; a las 14 R. C. Whitton y S. Woolmer v. J. Harte y A. Rivas o C. J. Anstice y F. Bryans; a las 15, Srta. P. McClew y J. Perkins v. Srta. B. Costa Sixto y R. Laffitte.

Domingo: a las 9.30, F. Burke v. J. Hardy o F Bryans; a las 13.30: J. B. Hine y J. O'Ryan v. F. Burke y J. M. Barros; a las 15, Srta M. E. Cazenave y J. M. Barros v. Srta P. McClew y J. Perkins o Srta. B. Costa Sixto y R. Laffitte.

CLUB ATLETICO VILLAMIL

Torneo a la americana

El domingo próximo, se disputará en las canchas que el Club Atlético Villamil posee en Lomas de Zamora, un torneo a la americana, abierto a todo competidor en la categoría de dobles mixtos.

El precio de las inscripciones ha sido fijado en $ 3 por pareja y se recibirán hasta el sábado próximo, a las 12, a nombre de las siguientes personas: E. Sibeno, U. T. 931, Avellaneda; J. G. Aguilar, U. T. 5910, Avenida; H. J. Streeton, U. T. 459, Avenida y en el local del Club.

CLUB ATLETICO F. C. OESTE

Campeonato interno

Correspondiente al campeonato inter de tennis del Club Atlético F. C. Oeste se jugarán mañana en las canchas del mismo, los siguientes partidos:

A las 9.15: A. D. Mc Coll v. A. Gelbart; Srta. O. Paysse v. Srta M. E. González, J. Mussini v. F. J. Summy, L. M. Williams v. A. Echeverría y T. J. Harper v. G. del Castillo; a las 14: I. A. Pontin v. J. Espiasse, T. D. Donovan v. R. W. James y M. Rinaldini v. A. S. Jones.

Esta noche se realizará el encuentro Vicentini-Dundee

En Nueva Yor, en el ring de Madison Square Garden, se realizará esta noche el sensacional encuentro de box, entre el profesional de fama mundial Jhonny Dundée y el campeón sudamericano de la categoría liviano Luis Vicentini

La expectativa reinante por este encuentro en Chile y Nueva York, es enorme, reconociendo los [illegible] de ambos países que el match será uno de los más interesantes y reñidos disputados hasta la fecha.

Luis Vicentini

Johnny Dundee

Para el campeón chileno, su match de esta noche con Dundée, es la prueba más formidable, a que podía someterse, para llegar a medirse con el actual campeón mundial Leonard, pues su rival es considerado como un pugilista de condiciones extraordinarias y que conoce muy bien todos los recursos y artimañas del ring.

Ambos pugilistas que dieron ayer por terminado su entrenamiento, habiendo preparado muy bien para esta pelea y subirán al ring esta noche en lo mejor de su estado.

Las opiniones entre los aficionados de Nueva York para este encuentro, están divididas, pues mientras unos expresan que Vicentini debido a su punch vencerá por K. O., otros creen que adjudicará el triunfo por puntos.

Por su parte, Dundée ridiculiza idea de que pueda perder su título y sostiene que vencerá a su rival.

Vicentini sostiene que se adjudicará la victoria por knock - out.

Las apuestas favorecen a Dundée en la proporción de 1 contra 2. El peso de ambos pugilistas es el siguiente: Vicentini 135 libras, Dundée 130.

Tanto Vicentini como Dundée expresan confianza en el resultado de la pelea.

Refiriéndose al match entre Vicentini y Dundée, el cronista deportivo de "The New York Evening Post", "lo más aproximado al movimiento continuo". Después dice:

"Numerosos aficionados han esperado ver puesto knock - out a Dundée un año a esta parte, y conceptúa que el primer golpeador fuerte que lo alcance con un golpe lo vencerá. Vicentini es un fuerte golpeador y es sólo cuestión de que haya sido adiestrado en forma suficiente como para ejecutar ese golpe".

[illegible] en "The World" hace notar que Dundée sólo fué puesto knock-out una sola vez, durante una carrera de 15 años, y dice que Vicentini ha tenido un recio pegador y uno de los más vigorosos lightweights, tiene una excelente probabilidad para derrotarlo por knock - out.

También algunos redactores deportivos aseguran que Dundée, será derrotado por Vicentini.

El Capitan Olivero efectuó ayer un vuelo de altura con pasajero

SE ELEVO A 3.400 METROS

En el día de ayer el capitán Eduardo Olivero, con una máquina de poca potencia, efectuó un importante vuelo de altura, con pasajero.

El capitán Olivero que empleó en [illegible] máquina [illegible] de 85 HP,

El capitán Eduardo Olivero

alcanzó una altura de 3.400. Dicho vuelo dada la potencia reducida de la máquina empleada por Olivero, es una notable perfomance, la que puede ser comparable a las mejores europeas.

Después de haber probado su aparato y siendo las 8.55 horas el capitán Olivero, llevando como pasajera a su alumna, la señorita María Elena Ortiz Machado, inició la prueba en el aeródromo de Castelar.

El capitán Olivero fué cobrando altura mediante amplios círculos, los que abarcaron Buenos Aires, Temperley y Tigre, llegando a cubrir 3000 metros a los 30 minutos de haber iniciado el vuelo.

A partir de los 3000 metros la ascensión se hizo más difícil debido a lo arrachado y violencia del viento, teniendo Olivero que realizar grandes esfuerzos para aumentar la altura.

Los 3400 metros de altura fueron alcanzados una hora más tarde, resolviendo el piloto en vista de la imposibilidad de superar dicha altura, dar por terminado el vuelo. En un largo planeo, llegó al aeródromo de Castelar en donde aterrizó a las 10.45 horas.

Esta prueba fué controlada oficialmente por el Aero Club Argentino, institución que estaba representada por los señores Jorge Luro y Jorge Bosch.

Esta noche celebrará reunión el Consejo Superior

En un local de la cale Suipacha 1069, se reunirán hoy a las 21 horas los miembros que componen el concejo superior de la Asociación Argentina de Football con el fin de tratar varios asuntos de interés.

El Consejo Directivo amateurista se reunirá hoy

Hoy a las 18 horas celebrará reunión el Consejo Directivo de la Asociación Amateurs de Football en su local Victoria 476.

En carpeta hay varios asuntos importantes que tratar.

Mañana se realizará un festival en el Luna Park

En el local del Luna Park situado en las cales Corrientes y Cerrito se realizará mañana a las 17 horas un festival de boxeo, el que promete alcanzar gran éxito.

El programa preparado es el siguiente:

D. Fernández v. Frank Golden; Díaz Miguel v. J. Florencio; F. Cocca v. C. Cosada; A. Bidondo v. A. Preziosa; Arnoldo Scoeder v. J. C. Guiñazú.

Un campeón de billar que próximamente nos visitará

Edward Horemans, célebre campeón de billar que llegará a ésta en breve con el objeto de efectuar algunos matches y exhibiciones en las academias "Brunswick". Horemans detenta actualmente el campeonato belga.

BALON

Club Antonio Valeta

Reunión de la Comisión Directiva

En la última reunión de la Comisión Directiva del Club Antonio Valeta, se tomaron las siguientes resoluciones:

Rifa—

Se hace entrega de cinco libras esterlinas al señor Marcelino, poseedor de la boleta No. 579, que resultó premiada por el sorteo de la Lotería Nacional de fecha 15 del corriente ppdo., quedando en poder del Club el reloj de plata que correspondió al 2o. premio, por haber quedado la boleta No. 730 en poder de la Institución.

Partido de práctica—

Aprovechando la fecha libre que la Federación ha declarado en el domingo próximo, se resuelve citar a todos los jugadores para que en ese día se presenten en el field propio a fin de realizar un match de práctica.

Club Juvencia—

Se aceptan cinco entradas enviadas por ese Club para el Matinée Danzante que el domingo realizará a beneficio de la Caja Social, quedando a disposición de los socios en Secretaría, al precio de $ 2 50 m.n. de c/l.

Se aprueban las solicitudes de socios presentadas por los señores José de Lorenzo, Juan Lambruchini y Toribio José.

Novios!..

¿Queréis que vuestra casita esté amueblada con elegancia?

¿Qué los precios de vuestros muebles resulten económicos?

En nuestros salones de venta encontraréis lo mejor y el más variado surtido.

A. TORRE & Cía.

CANGALLO 760 - 776

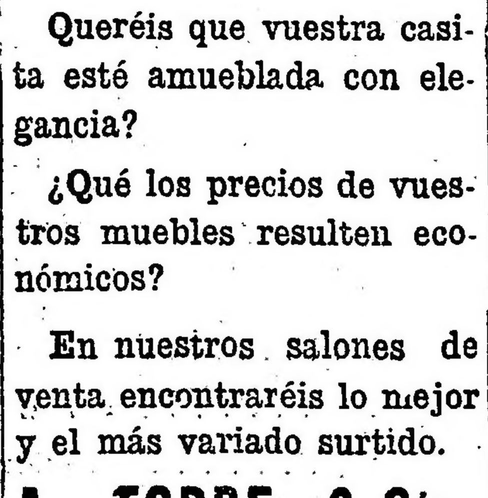

SOMBREROS de gran moda, negros, gris y marrón. No pierden la forma ni el color. Enviamos al interior, libre de gastos. Pedidos y giros postales al fabricante.

JULIO C. ROSSI
CORRIENTES 2164
Buenos Aires

7.50

Referees asociacionistas para mañana

El Consejo Superior de la Asociación Argentina de Football, designó para dirigir los encuentros que se jugarán mañana bajo su patrocinio, a los siguientes referées:

Sportman v. Del Plata, primera división, Ataun; intermedia reserva, R. Martínez.

Alvear v Boca Alumni; primera división, R. López; intermedia reserva, Pastore.

Boca Juniors v. Arg. Banfield, primera división. Louzao; intermedia reserva, Sosa.

San Fernando v. Sp. Dock Sud; primera división, Muzio; intermedia reserva, Rau.

Arg. Quilmes v. Sp. Barracas; primera división. Francolino; intermedia, reserva, Rodríguez.

Temperley v. Sp. del Norte: primera división Scarone II.

El Porvenir v. Arg. Junior: primera división, Novarino; intermedia reserva, Serigna.

Porteño v. Progresista: primera división, Stévano; intermedia reserva, Garigliano.

Huracán v. Urquiza: primera división, Pírez; intermedia reserva, Teófilo.

All Boys v. Palermo: primera división. Moretti; intermedia reserva, Sirelli.

N. Chicago v. Platense: primera división, Culleri.

Dep. Saavedra v. Caseros: intermedia. Costa; segundo reserva, Freytes.

Sp. Olivos v. Victoria; intermedia Taybo; segunda reserva, Freschou.

Villa Crespo v. Germinal: intermedia, Villar; segunda reserva, Torres.

Sp. Balcarce v. Sp. Villa Ballester. intermedia. Repossi, segunda reserva, Carone A.

Deutscher Fussball v. Chacarita Juniors: intermedia, Alsiride; segunda reserva, Fernández A.

Retiro v. Central Argentino: intermedia, Bidono; segunda reserva, De pascuale.

Unión v. Bulnes: intermedia, Bártolo; segunda reserva, Gilardoni.

Barracas Juniors v. Los Andes: intermedia. Thiew; segunda reserva. Lamberti.

Martín Arín v. Nacional: intermedia Braccioli; segunda reserva, Colombo.

Adrogué v. Wuilde; intermedia, Ciemente; segunda reserva, Perroti.

Sarmiento v. Porteños Unidos; intermedia, Zás; segunda reserva, Colli.

C. G. B. A. v. Leandro N. Alem; intermedia, Casatti; segunda reserva, Papa.

Sp. Monserrat v. La Paternal; intermedia, Cavitorta: segunda reserva León.

La Balear v. Buenos Aires; intermedia. Yolidori; segundo reserva, Rey J.

Marón v. Bristo; intermedia, Galli. segunda reserva, Alcoba.

Sp. Ramos Mejía v. Moreno; intermedia, Vizcaino; segunda reserva, Martínez M.

Asamblea del Cicles Club Sudamericano

Hoy, a las 20 horas, se realizará en el local Olazabal 5673, la asamblea general de los socios del Cicles Club Sudamericano, con el fin de elegir la nueva comisión directiva, para el período 1924-25.

En el mismo acto se procederá a la entrega de premios a los vencedores de la carrera organizada por esta institución y que se disputó últimamente en el trayecto plaza del Congreso-Liniers-Campo de Mayo-Liniers.

PELOTA

Centro Laurak - Bat

Campeonato interno

En la asamblea del Centro Laurak Bat, se jugarán hoy a las 21 horas, por el campeonato interno de pelota el siguiente partido:

Julián Amunolarain y Ricardo Acevedo v. Victoriano Artadi y Pedro Elorza.

Asociación Amateurs de Football

PARTIDOS PARA MAÑANA

PRIMERA DIVISION

Correspondientes al campeonato de primera división de la Asociación Amateurs de Football, se jugarán mañana los siguientes partidos:

Platense v. River Plate. Se jugará en Núñez, cancha del primero, a las 14.30 horas.

River Plate presentará su equipo así constituído:

J. Crotti; P. Chopitea y J. Giudice; R. Taramasso, C. García y A. Traverso; E. Medone, E. Galzarain, D. Lattari, P. Laccard y C. Fanatti.

Racing v. Estudiantil Porteño. En Avellaneda, cancha del primero, a las 14.30 horas.

Equipo de Racing: M. Croce; R. Castagnola y J. Ravazza; E. Tassara, E. Seregni y J. Albarenas; N. Perinetti, P. Ochoa, P. Gondar, J. Lanauratta y E. Rey.

San Isidro v. Tigre. A las 14.30 horas. Se jugará en la cancha que el primero posee en San Isidro.

Defensores de Belgrano v. Estudiantes. En Núñez, cancha del primero, a las 14.30 horas.

Estudiantes: E. Mazzulio; A. Bonagaray y J. van Namenade; O'Gorman, Derecho y Beautemps; Ponzi, Rebuffo, Rebullo, Larmea, Granara, Costa y Arroyo.

Lanús v. Independiente. En Lanús, a las 14.30 horas.

Independiente: Aventosa; Pero y Oriz; Pérez Oniarella y Serrano; Canaveri, Lalanca, Ravaschino, Bozzo y Orio.

Sportivo Buenos Aires v. Sportivo Almagro. En la [illegible] a las 15 horas.

Sportivo Buenos Aires: J. [illegible] [illegible]

Sportivo de Almagro: M. R. C. [illegible]

[illegible]

Argentinos del Sud v. Sportivo Palermo. En la cancha situada en Avellaneda, calle Roca y [illegible], a las 14.30 horas.

TIRO

Sociedad Tiro Federal Argentino

Reunión de la junta directiva

En la última reunión de la junta directiva de la Sociedad Tiro Federal Argentino, se resolvió que a contar de el domingo próximo se habiliten los siguientes blancos de ensayo:

Blanco partia: Se tirará el 1er. y 3er. domingo de cada mes, por la mañana. Distancia 300 metros, a la mayoría de puntos, siendo el desempate por los puntos altos; blanco de 50 mm.; series de cinco tiros, con dos de ensayo, repetible dos veces. La mejor anulará las demás. Precio de las series la primera un peso, la segunda y tercera $ 0.50.

Blanco velocidad: Se tirará el segundo domingo de cada mes, a la mañana: blanco: busto a seis [illegible]. Distancia: 300 metros, una sola serie de 30 tiros, en la posición de rodillas; tiempo cinco minutos. A la mayoría de puntos, siendo el desempate por los puntos más altos; precio de la serie un peso.

Se disputarán mañana las regatas internas del Club Canottieri Italiani

En el río Luján, Tigre con llegada frente al Tigre Hotel, se disputarán mañana a las 14.30 horas las regatas internas del Club Canottieri Italiani las que prometen alcanzar gran éxito.

El programa preparado es el que damos a continuación:

Premio Ausonia, donado por don Agustín Motto, reservado para botes de cuatro remos largos y timonel, libre a todo remero, distancia 800 metros.

Premio Piave, donado por el señor don Buzzacarini, para botes de cuatro remos largos, con timonel, libre para todo remero que no haya participado en regatas internas, distancia 600 metros.

Premio Vicepresidente, para botes de cuatro remos largos y timonel, libre para todo remero, distancia 800 metros.

Premio Comisión Directiva, para botes dos pares de paseo, libre para todo socio del club, distancia 400 metros.

Premio Presidente, para botes shel de ocho remos largos y timonel, libre para todo remero, distancia 1000 metros.

Nueva comisión

La nueva comisión directiva del Club Atlético Shimmy, para el periodo 1924-1925 a quedado así constituída:

Presidente L. Lasalie; vicepresidente M. Viñals; secretario y tesorero Jorge Collazo; vocales Juan E. Cerro Cosme Cocca, P. A. A. Arpe.

Hospital Melchor Romero

AVISO DE LICITACION

Llámase a licitación pública para la provisión de carne, harina, leche, leña y artículos de almacén, por el segundo semestre del año 1924, de acuerdo con el pliego de "bases y condiciones" a disposición de los proponentes, en la Secretaría del Hospital.

La apertura de las propuestas tendrá lugar el día jueves 12 de Junio de 1924 a las 16 horas. — El Director.

19|671 v. 11 junio

USE FLUIDO MANCHESTER
ANTISARNICO y DESINFECTANTE
CURA LAS HERIDAS MATA LOS GUSANOS

Audiciones radiotelefónicas

Radio Cultura (Est. Palermo L O X)—

A las 21: Quince minutos de enseñanza práctica de radiotelegrafía a velocidades progresivas. Audición a cargo de los siguientes ejecutantes: Srtas. Elvira Fernández (soprano), Lucía Grimaldi (piano), profesor señor P. A. Iparraguirre (guitarra), señor Ricardo Cogorno (violín), Orquesta Radio Cultura.

A las 22: El doctor Roberto Miranda Moore disertará brevemente sobre el tema: "Palabra de valor". 1. Wolf-Ferrari. Las joyas de la virgen (fantasía), Orquesta Radio Cultura. 2 Sors. Andantino (guitarra). 3. Saint-Saens. El cisne (Orquesta Radio Cultura). 4. Chopin. Vals op. 64 número 1 (piano). 5. O. Caccini. Amarilli, mia bella (soprano). 6. Ludovic. Sueño de un ángel (guitarra). 7. C. Cui. Oriental (Orq. Radio Cultura). 8. Lalo. Concierto 1er. tiempo (violín). 9. Albéniz. Granada (piano). 10. Bizet. Serenata española (Orquesta R. C.) 11. Czibulka-Iparraguirre. Stephanie (gavota), guitarra. 12. Granados La maja dolorosa (soprano). 13. Achron. Melodía hebrea (Orquesta Radio Cultura). 14. Nogués. Capricho español (piano). 15. R. Korsakow. Chanson indoue (soprano). 16. Godard. Embarcaos. 17. Vives. Doña Francisquita. Los números de canto serán acompañados por el maestro E. Melgar.

A las 22: Hora oficial.

Estación T. C. R. (Brusa). —

De las 21 a las 23 horas, audición número 298, a cargo de las Srtas. Lita e Ida Spena (piano) y los Sres. Fausto P. Mazzeo (tenor) y Sigfrido Stello (recitado): 1. Thomé. Marcha croata (dos pianos). 2. Rubén Darío. El poema de los pinos (recitado). 3. Verdi. Ballata de Rigoletto (tenor). 4. Wágner-Liszt. Cortejo nupcial de Lohengrín (piano). 5. Federico Mistral. Magali (recitado). 6. Tagliaferro. Reginella (tenor). 7. Chaminade. Andante e Scherzattino (dos pianos). 8. Camiletti. Canzone marinaresca (tenor). 9. Anónimo. Romance de Melisenda (recitado). 10. Wágner-Liszt. Muerte de amor de Isolda (piano). 11. [illegible] de José A. [illegible] Illes. La gueya (recitado). b) de Gutierrez de Cecina: Madrigal (recitado). c) de Anónimo: La ermita de San Simón (recitado). 12. Voltone. Santa Lucía Luntana (tenor). 13. Martino. Gavotte en la mayor (piano). 14. Joaquín Dicenta (hijo). Pastoril (recitado). 15. Donizetti. Una furtiva lágrima (tenor). 16. Liszt. Heroique (Etude simphonique, piano).

PROGRAMA PARA MAÑANA

Radio Cultura (Est. Palermo LOX)—

A las 12: Populin.

A las 13: Hora oficial. Boletín del Ministerio de Agricultura.

De las 13.30 a las 14.30: Retribuyendo la atención dispensada por sus oyentes, el compositor Adolfo R. Avilés ejecutará los bailables que le sean solicitados por los mismos.

A las 21: Quince minutos de enseñanza práctica de radiotelegrafía a velocidades progresivas. Audición a cargo de los siguientes ejecutantes: Srta. Matilde Balsarre Gallegos (soprano), profesor Juan Más (guitarra y canto), Sr. José de Larrocha (piano).

A las 22: El Dr. Carlos Gallegos Moyano disertará brevemente sobre el tema: "Cómo se organizarán las Cajas de Previsión Social, ley 11.289". 1. Juan Más. La muerte de la prenda (estilo), por el autor. 2. Albéniz. Cádiz (piano). 3. Oradell (estilo), letra de E. Aurón, por Más. 4. Mancinelli. Chi ami? (soprano). 5. Albéniz. Torres bermejas (piano). 6. Glosa (triste), letra de S. Díaz Mirón, por Más. 7. Pergolesi. Se tu m'ami (soprano). 8. Granados. Danza núm. VII (piano). 9. Yo hidalgo de mi tierra (estilo), por Más. 10. Puccini. Madame Butterfly (soprano). 11. Borodin. a) Au convent. b) Reverie (piano). 12. M. Acuña. Nocturno (por Más). 13. Borodin. a) Serenata. b) Nocturno (piano). 14. Vidala. Origen de la vidalita (por Más). El maestro Melgar acompaña al piano los números de canto.

A las 22: Hora oficial.

PRIMERAS FABRICAS SUD-AMERICANAS
— DE —
ADOLFO GUTMAN
CASA CENTRAL Y ADMINISTRACION:
1551 - SARMIENTO - 1561
U. TELEF. 38 - MAYO 1462
Anexos de Ventas:
AV. de MAYO 902 al 12 U. T. 35-Libertad 1413 | 747 - CANGALLO - 747 U. T. 33 Avenida 2856 | 436 - FLORIDA - 436 U. T. 33 Avenida 6869
Sucursal: ROSARIO - Calle CORDOBA 1168, U. T. 6004
" LA PLATA - DIAGONAL 80 No. 992
" MONTEVIDEO - 18 DE JULIO 1071-1077